

12)

**DEMANDE DE BREVET D'INVENTION**

**A1**

22) Date de dépôt : 23.12.04.

30) Priorité :

43) Date de mise à la disposition du public de la demande : 30.06.06 Bulletin 06/26.

56) Liste des documents cités dans le rapport de recherche préliminaire : *Se reporter à la fin du présent fascicule*

60) Références à d'autres documents nationaux apparentés :

71) Demandeur(s) : *COMPAGNIE FINANCIERE ALCA-TEL Société anonyme — FR.*

72) Inventeur(s) : *BISSON ARNAUD et AIT SAB OMAR.*

73) Titulaire(s) :

74) Mandataire(s) : *MARKS & CLERK FRANCE.*

54) **DISPOSITIF DE CONVERSION ANALOGIQUE-NUMERIQUE AVEC CIRCUIT DE DECISION ET SEUIL DE DECISION OPTIMISE.**

57) Le dispositif comporte un circuit de décision (6a) pour fournir, par comparaison de l'amplitude d'un signal modulé reçu (Sr) à un seuil de décision (Vth, Th), un signal binaire (Sb) à deux états représentatifs respectivement de première et seconde valeurs binaires qui correspondent respectivement à des niveaux bas et haut du signal reçu.

Un module de comptage (12) activé pendant des intervalles de temps successifs calcule une valeur numérique différentielle (DN, SDN) représentative de la différence algébrique entre les deux nombres d'informations binaires portées par le signal binaire qui ont respectivement la seconde et la première valeur binaire.

A la fin de chaque intervalle de temps, un module d'ajustement (15) augmente ou diminue la valeur de seuil (Vth, Th) d'un incrément (Dth) selon que le signe (SDN) de la différence est respectivement positif ou négatif.

Application notamment aux systèmes de transmission de données numériques à haut débit par liaisons optiques.

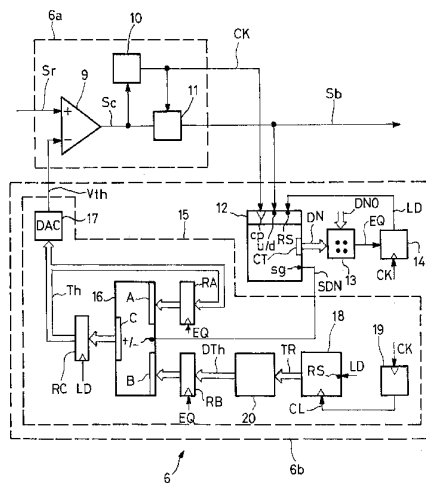

FR 2 880 222 - A1



DISPOSITIF DE CONVERSION ANALOGIQUE-NUMERIQUE AVEC CIRCUIT  
DE DECISION ET SEUIL DE DECISION OPTIMISE

L'invention se situe dans le domaine des systèmes de  
5 télécommunication pour la transmission de données  
numériques. Elle concerne plus particulièrement les  
techniques de réception de signaux numériques à haut débit,  
transmis par exemple par des liaisons à longue distance  
utilisant des fibres optiques.

10 Un système de transmission comporte typiquement au  
moins un émetteur relié à un récepteur par l'intermédiaire  
d'une liaison qui, dans le cas d'un système optique peut  
être constituée d'une simple fibre et/ou d'un milieu de  
couplage plus complexe comportant par exemple des  
15 amplificateurs optiques et des commutateurs réalisés au  
moyen de coupleurs, de guides et de portes optiques.

Un exemple de système de transmission est montré  
schématiquement sur la figure 1. Un émetteur optique TX est  
couplé à une extrémité d'une liaison optique L, ici par  
20 l'intermédiaire d'un amplificateur optique 4, pour y  
injecter un signal optique OSe. L'autre extrémité de la  
liaison, couplée à un récepteur optique RX, lui délivre un  
signal optique OSr résultant de la transmission du signal  
émis OSe.

25 Selon un schéma classique, les informations à  
transmettre sont fournies à l'émetteur TX par une station  
(non représentée) et se présentent généralement sous la  
forme de données numériques De organisées par informations  
binaires successives. Elles sont appliquées à une interface  
30 d'entrée parallèle de l'émetteur. A partir de cette  
interface, l'émetteur comporte une chaîne de traitement  
comprenant successivement un module de transcodage 1, un  
convertisseur parallèle-série 2 et un convertisseur électro-  
optique 3. Ces éléments permettent de coder et convertir les  
35 données numériques De en un signal binaire série Se sous la  
forme d'un signal électrique modulé, puis de le convertir en

un signal optique OSe par modulation d'une onde porteuse optique en fonction du signal électrique Se.

Pour en plus mettre en œuvre le multiplexage en longueur d'onde, le système sera muni d'un multiplexeur (non  
5 représenté) disposé entre le convertisseur 3 et l'amplificateur 4 permettant de combiner plusieurs signaux portés par des longueurs d'onde différentes et issus de plusieurs émetteurs. Dans ce cas, il faudra aussi prévoir un démultiplexeur (non représenté) disposé entre l'extrémité de  
10 réception de la liaison et chaque récepteur.

Le récepteur RX comporte une chaîne de traitement comprenant successivement un convertisseur optoélectronique  
5 recevant le signal optique OSr et fournissant un signal électrique modulé Sr, un convertisseur analogique-numérique  
15 6 pour former à partir du signal Sr un signal binaire série Sb, un convertisseur série-parallèle 7 et un décodeur 8 pour fournir les données numériques reçues Dr correspondant aux données numériques émises De.

Le convertisseur parallèle-série 2 de l'émetteur crée  
20 un signal électrique modulé Se au rythme d'une horloge d'émission CK de façon à inscrire des informations binaires dans des intervalles de temps successifs ayant chacun une durée égale à la période de l'horloge. La fréquence de l'horloge d'émission (aussi appelée fréquence bit) détermine  
25 le débit binaire de la transmission.

Le signal électrique Se est obtenu par modulation d'amplitude d'une grandeur électrique (typiquement la tension) selon un des formats de modulation classiques, généralement de type NRZ ou RZ. Le signal Se porte ainsi des  
30 informations binaires successives sous la forme d'une modulation entre des niveaux bas et hauts d'amplitude représentatifs respectivement de première et seconde valeurs d'information binaire, selon une convention habituelle désignées ici par "0" et "1" respectivement.

35 La conversion du signal Se en un signal optique OSe consiste à appliquer à l'onde porteuse une modulation,

généralement de son amplitude, mais pouvant s'exercer sur sa phase ou sa fréquence optique, ou encore sur une combinaison de ces grandeurs physiques.

Le convertisseur optoélectronique 5 du récepteur RX sera alors adapté au type de modulation choisi pour l'émission, de façon à fournir un signal électrique  $S_r$  modulé en amplitude qui reproduit le signal électrique émis  $S_e$ . Comme le signal émis  $S_e$ , le signal reçu  $S_r$  porte des informations binaires successives sous la forme d'une modulation entre des niveaux bas et hauts d'amplitude représentatifs respectivement des valeurs binaires 0 et 1, d'après notre convention.

Le dispositif 6 pour convertir le signal reçu  $S_r$  en un signal numérique série doit mettre en œuvre deux fonctions principales : une récupération du rythme d'horloge d'émission CK à partir du signal reçu  $S_r$ , et une comparaison de l'amplitude du signal reçu  $S_r$  à un niveau de seuil de décision, cette comparaison étant prise en compte pendant des fenêtres d'échantillonnage synchronisées par le rythme d'horloge récupéré et calées en phase par rapport au signal. En fonction de cette comparaison, on obtient un signal binaire série  $S_b$ , c'est-à-dire un signal modulé en rythme avec l'horloge CK, et pouvant prendre pendant chaque temps bit un premier ou un second état discret, ces deux états (typiquement des premier et second niveaux de tension fixés) étant représentatifs respectivement des niveaux bas et hauts d'amplitude du signal reçu  $S_r$ , c'est-à-dire, d'après notre convention, représentant respectivement la première et la seconde valeur binaire 0 et 1.

Au moyen de l'horloge récupérée, le signal binaire  $S_b$  peut ensuite être traité par des circuits numériques classiques disposés en aval dans le récepteur (notamment le convertisseur série-parallèle 7 et le décodeur 8).

Les fonctions de récupération du rythme d'horloge et de comparaison sont effectuées par un circuit habituellement appelé "circuit de décision" dans lequel la valeur attribuée

au niveau de seuil de décision est un paramètre critique pour reconnaître correctement les valeurs binaires successives reçues après transmission. Dans les cas favorables (sources d'émission stables et calibrées, courtes  
5 distances de transmission, faible débit, faible bruit optique, faibles dégradations apportées par la liaison optique), cette valeur peut être fixe, généralement choisie sensiblement égale à la moyenne des niveaux bas et hauts du signal reçu  $S_r$ .

10 Si par contre ces niveaux bas et hauts sont susceptibles de fluctuer fortement, par exemple selon la source ayant émis le signal, ou en fonction du chemin qu'il a suivi dans le réseau, ou encore suite à des variations de bruit optique ou à des déformations du signal dues à des  
15 effets non linéaires, le dispositif 6 devra comporter des moyens d'asservissement pour compenser automatiquement les fluctuations.

Pour cela, on peut agir sur le signal reçu  $S_r$ , avant comparaison, par une amplification associée à un système de  
20 contrôle automatique de gain qui ajuste à un niveau constant l'amplitude moyenne (ou composante continue) du signal. Ce système est par exemple un circuit analogique de type filtre intégrateur qui reçoit en entrée le signal  $S_r$  et fournit en sortie une commande de gain appliquée à un amplificateur à  
25 gain ajustable.

Une autre solution peut consister au contraire à asservir par un circuit analogue au précédent le niveau de seuil à une valeur optimale tenant compte de l'amplitude moyenne du signal reçu  $S_r$ .

30 L'inconvénient de ces méthodes est que le circuit analogique est difficile à réaliser pour obtenir une précision de réglage suffisante. De plus, il faut optimiser son dimensionnement en termes de bande passante et de constantes de temps en fonction du débit binaire, ce qui ne  
35 facilite pas les mises à niveaux par augmentation de débit d'un système installé.

Selon une autre approche, on peut exploiter le fait que les systèmes de transmission de données numériques appliquent souvent des méthodes de détection et de correction d'erreurs (ou "FEC" pour "Forward Error Correction" en anglais) qui permettent de calculer en temps réel le taux d'erreur affectant les données reçues. De façon classique, on utilise pour cela des codes détecteurs et correcteurs d'erreurs, et l'émetteur calcule en fonction du code choisi et des données d'information De à émettre des données redondantes qui sont ensuite émises avec les données d'information. Ces données redondantes sont calculées par blocs successifs de données d'information et associées à celles-ci pour former des trames émises successivement.

Les données de chaque trame reçue par le récepteur sont traitées par un module de détection et de correction d'erreurs pour calculer des syndromes d'erreurs représentatifs des emplacements d'éventuelles erreurs détectées et les corriger. Ce module fournit d'autres indications telles que le nombre d'erreurs détectées, le taux d'erreurs etc. Le calcul des données redondantes sera effectué par exemple au niveau du module de transcodage 1 représenté à la figure 1. Le traitement des syndromes d'erreurs sera effectué par exemple au niveau du décodeur 8.

Dans ce contexte, on peut ajuster automatiquement le niveau de seuil en recherchant comme valeur optimale celle qui permet de minimiser le taux d'erreurs. Une mise en œuvre peut consister à utiliser un algorithme d'optimisation utilisant comme paramètre à minimiser les valeurs successives du taux d'erreurs mesuré pour les trames successives reçues. Cette méthode peut toutefois se révéler décevante car il arrive que l'algorithme converge vers des minima locaux du taux d'erreurs qui ne correspondent donc pas à la valeur de seuil optimale.

Selon l'invention, on va exploiter une propriété générale des transmissions binaires selon laquelle statistiquement les nombres de 0 et de 1 émis sont

sensiblement égaux. Cette approche est particulièrement adaptée pour de nombreux systèmes de transmission qui appliquent avant émission un embrouillage ("scrambling" en anglais) des données binaires et un désembrouillage  
5 correspondant en réception.

L'embrouillage, effectué par exemple au niveau du module de transcodage 1 représenté à la figure 1, vise à ce que les données binaires émises soient telles que les signaux électriques et optiques modulés émis et donc reçus  
10 qui en résultent possèdent des propriétés particulières qui facilitent leur traitement par le récepteur.

Une de ces propriétés est le fait que dans toute séquence de données composée d'un nombre minimal de bits prédéfini, le nombre de 0 doit rester voisin du nombre de 1.  
15 On assure ainsi que sur tout intervalle de temps au moins égal à la durée de transmission correspondant à ce nombre minimal de bits le signal transmis présente une valeur moyenne indépendante de l'information transmise. Un autre exemple de propriété visant à faciliter la récupération du  
20 rythme d'horloge est le fait que les séquences de 0 consécutifs et de 1 consécutifs ont des durées limitées.

Compte tenu de ces observations, l'invention propose une méthode nouvelle pour déterminer le niveau de seuil de décision qui permette d'éviter les inconvénients des autres  
25 solutions exposées ci-dessus.

Dans ce but, l'invention a pour objet un dispositif de conversion en un signal numérique d'un signal reçu modulé au rythme d'une horloge et portant des informations binaires successives sous la forme d'une modulation entre des niveaux  
30 bas et hauts d'amplitude, ledit dispositif comportant :

- un circuit de décision pour fournir, en fonction d'une comparaison de l'amplitude dudit signal reçu à un niveau de seuil de décision, un signal binaire ayant un premier ou un second état selon que ladite amplitude est inférieure ou  
35 supérieure audit niveau de seuil de décision, lesdits

premier et second états étant associés respectivement à des première et seconde valeurs d'information binaire,

- un circuit d'asservissement prévu pour ajuster la valeur, dite valeur de seuil, dudit niveau de seuil de décision,

5 ledit dispositif de conversion étant caractérisé en ce que ledit circuit d'asservissement comprend :

- un premier module de comptage apte à calculer une valeur numérique différentielle représentative de la différence algébrique entre les deux nombres d'informations binaires

10 portées par le signal binaire et qui ont respectivement ladite seconde valeur binaire et ladite première valeur binaire, ce module de comptage fournissant une indication du signe de ladite différence,

- un module de commande du premier module de comptage pour

15 définir les durées d'intervalles de temps successifs durant lesquels ledit calcul de valeur numérique différentielle est effectué,

- un module d'ajustement conçu pour augmenter ou diminuer à la fin de chaque intervalle de temps ladite valeur de seuil

20 d'une valeur d'incrément selon que ladite indication de signe correspond respectivement à un signe positif ou négatif.

Selon un mode de réalisation conforme à l'invention particulièrement simple à mettre en œuvre ledit module de

25 commande est disposé pour recevoir ladite valeur numérique différentielle et définit la fin d'un intervalle de temps à l'instant où la valeur absolue de cette valeur numérique différentielle calculée depuis le début de cet intervalle de temps atteint une valeur limite, cet instant définissant

30 aussi le début d'un intervalle de temps suivant.

Selon une variante qui permet d'augmenter la rapidité de l'ajustement tout en évitant une instabilité de la valeur de seuil au voisinage de sa valeur optimale, ledit module d'ajustement est conçu pour ajuster ladite valeur

35 d'incrément selon une fonction décroissante de ladite durée des intervalles de temps successifs.

Selon un autre aspect de réalisation ledit module d'ajustement comprend un circuit de chronométrage comportant une source d'impulsions d'horloge et un second module de comptage disposé pour compter les impulsions produites par ladite source pendant chacun desdits intervalles de temps successifs.

Avantageusement, ladite source produit lesdites impulsions d'horloge avec une fréquence sous-multiple de la fréquence d'horloge rythmant la modulation du signal reçu.

10 L'invention a également pour objet un récepteur pour système de transmission comportant un dispositif de conversion tel que défini ci-dessus.

L'invention concerne enfin un système de transmission comportant un tel récepteur.

15 D'autres aspects et avantages de l'invention apparaîtront dans la suite de la description en référence aux figures.

- La figure 1 représente le système de transmission déjà commenté précédemment.

20 - La figure 2 représente un exemple de réalisation d'un dispositif de conversion selon l'invention.

- La figure 3 comporte des chronogrammes montrant des exemples de signal reçu permettant d'expliquer le principe de l'invention.

25 - La figure 4 est un chronogramme qui montre un exemple d'évolution au cours du temps de la valeur d'incrément de la valeur de seuil, selon une variante de l'invention.

30 La figure 2 montre schématiquement et à titre d'exemple un dispositif de conversion 6 selon l'invention et pouvant faire partie du récepteur RX du système de transmission présenté à la figure 1.

35 Le dispositif 6 est formé d'un circuit de décision 6a associé à un circuit d'asservissement 6b. Le circuit de décision 6a, d'un type courant, comporte essentiellement un

comparateur 9 recevant sur une première entrée le signal  $S_r$  issu du convertisseur optoélectronique 5 et sur une seconde entrée la valeur de seuil  $V_{th}$  fournie par le circuit d'asservissement 6b. La sortie du comparateur 9 est reliée d'une part à un circuit 10 de récupération du signal d'horloge CK et d'autre part à un circuit d'échantillonnage et de mise en forme 11.

De façon classique, le comparateur 9 fournit un signal de comparaison  $S_c$  pouvant présenter un premier ou un second niveau selon que l'amplitude du signal  $S_r$  est inférieure ou supérieure à la valeur de seuil  $V_{th}$ .

Grâce aux transitions présentes dans le signal  $S_c$ , le circuit 10 est apte à créer un signal d'horloge récupéré CK, c'est-à-dire un signal périodique ayant la fréquence bit et en relation de phase avec le signal  $S_c$ . En réponse au signal d'horloge CK et au signal de comparaison  $S_c$ , le circuit 11 peut alors fournir un signal binaire  $S_b$  calibré au format voulu.

Le circuit d'asservissement 6b conforme à l'invention est prévu pour ajuster la valeur de seuil  $V_{th}$  de la façon qui va être exposée ci-dessous. Il convient auparavant d'expliquer le principe de l'invention à l'aide des chronogrammes de la figure 3.

Les chronogramme montrent respectivement les variations en fonction du temps de l'amplitude  $V$  de deux exemple  $S_{r1}$  et  $S_{r2}$  de signal  $S_r$  portant la même séquence binaire 0 1 1 0 1 0 0 1.

Le signal  $S_{r1}$  représenté par un tracé en tirets correspond au cas idéal où la valeur de seuil  $V_{th}$  est bien ajustée, c'est-à-dire sensiblement égale à la moyenne des niveaux minima  $V_0$  et maxima  $V_1$  de l'amplitude du signal. Le signal  $S_{r2}$ , représenté par un tracé en trait plein, correspond par contre à un cas défavorable où le niveau maximal  $V_2$  étant plus faible, la même valeur de seuil  $V_{th}$  est supérieure à cette moyenne.

On voit que la comparaison de l'amplitude de  $Sr_1$  avec la valeur de seuil  $V_{th}$  va permettre au comparateur 9 de fournir aisément un signal de comparaison  $S_c$  dont les niveaux bas ou hauts successifs correspondent bien à la séquence binaire. Il en sera de même pour le signal binaire  $S_b$  en résultant.

Par contre pour le signal  $Sr_2$ , compte tenu des bruits en amplitude et en phase (non représentés), il est probable qu'une ou plusieurs données binaires ayant la valeur "1" à l'émission soient reconnues en réception comme ayant la valeur "0". Les mêmes erreurs vont aussi se retrouver dans le signal binaire  $S_b$ .

Avec l'hypothèse qu'en l'absence d'erreurs toute "longue" séquence binaire du signal devrait comporter sensiblement le même nombre de "0" que de "1", on peut dire que sur un intervalle de temps donné suffisant (ou une séquence binaire de longueur donnée suffisante), la différence algébrique ADN entre les nombres  $N_1$  et  $N_0$  d'informations binaires portées par le signal binaire  $S_b$  et ayant respectivement les valeurs "1" et "0" constitue une estimation de l'écart entre la valeur de seuil  $V_{th}$  effective et une valeur de seuil optimale. Cette estimation fait abstraction des autres causes d'erreurs, mais leurs contributions sont a priori aléatoires et les erreurs en résultant devraient statistiquement porter de façon égale sur les valeurs "1" et "0", ce qui serait donc sans effet sur la différence ADN.

Ainsi, la valeur absolue DN de la différence  $ADN = N_1 - N_0$  peut être interprétée comme le double du nombre total de bits en erreur à cause d'une valeur de seuil incorrecte dans une séquence binaire comportant  $N_1 + N_0$  bits. De plus, ADN positif indique un excès de "1" donc, avec notre convention, que le seuil est trop bas. Inversement, ADN négatif indique que le seuil est trop haut. Le signe SDN de ADN indique donc dans quel sens il convient de corriger la valeur de seuil  $V_{th}$  pour la rapprocher de sa valeur

optimale. Le rapport  $ER = DN/2(N1+N2)$  donne une indication de l'écart entre les valeurs actuelle et optimale du seuil. On peut noter que ce rapport ER est analogue à un taux d'erreur binaire pour la séquence considérée et peut prendre  
5 des valeurs inférieures ou égales à 1/2.

On pourrait donc envisager un asservissement qui ajuste la valeur de seuil  $V_{th}$  en fonction de ER qui serait calculé périodiquement.

L'invention propose toutefois une méthode différente  
10 qui permet une mise en œuvre plus simple et un asservissement plus rapide. Plus précisément, elle consiste à définir des intervalles de temps successifs et, durant chacun de ces intervalles de temps, on calcule par comptage la valeur numérique différentielle représentative de la  
15 différence algébrique ADN entre les nombres  $N1$  et  $N0$  d'informations binaires portées par le signal binaire  $S_b$  ayant respectivement la seconde valeur binaire ("1") et la première valeur binaire ("0"). Ce calcul fournit en particulier une indication du signe SDN de cette différence  
20 algébrique ADN.

Ensuite, à la fin de chaque intervalle de temps, on augmente ou on diminue la valeur de seuil  $V_{th}$  d'une valeur d'incrément  $DV_{th}$  (grandeur positive) selon que l'indication de signe SDN correspond respectivement à un signe positif ou  
25 négatif.

Avantageusement, la détermination des intervalles de temps successifs peut s'effectuer simplement de la façon suivante. On se donne d'abord une valeur limite  $DN0$  de la valeur absolue DN de la différence algébrique ADN. On  
30 définit alors la fin d'un intervalle de temps pendant lequel un calcul est en cours à l'instant où la valeur absolue DN de la différence algébrique ADN calculée depuis le début de cet intervalle de temps atteint la valeur limite  $DN0$  prédéfinie. Cet instant définit alors aussi le début de  
35 l'intervalle de temps suivant.

L'avantage de cette méthode est que chaque intervalle de temps définit une durée de comptage  $t_r$  qui est d'autant plus courte qu'un nombre d'erreurs fixé à  $DN_0$  est atteint rapidement.

5 En effet, si  $DR$  est le débit binaire pour le signal  $S_b$ , l'intervalle de temps pour que  $DN$  atteigne  $DN_0$  est donné par :

$$t_r = (N_0 + N_1) / DR \quad (1),$$

et avec  $ER = DN / (N_1 + N_2)$  et  $DN = DN_0$ , on obtient :

10  $t_r = DN_0 / (ER \cdot DR) \quad (2).$

La vitesse  $dV_{th}/dt$  de variation (en valeur absolue) du seuil  $V_{th}$  sera alors donné par:

$$dV_{th}/dt = DV_{th}/t_r = DV_{th} \cdot ER \cdot DR / DN_0 \quad (3).$$

15 Dans le cas le plus simple, on peut choisir une valeur d'incrément  $DV_{th}$  qui est constante. D'après (3), on voit que la vitesse  $dV_{th}/dt$  de variation du seuil est alors proportionnelle au rapport  $ER$ , ce qui implique que l'asservissement présente un temps de réponse court car  
20 l'ajustement est d'autant plus rapide que la valeur de seuil  $V_{th}$  est éloignée de sa valeur optimale.

Dans une variante visant à améliorer la stabilité de l'asservissement lorsque la valeur de seuil  $V_{th}$  est proche de sa valeur optimale, la valeur d'incrément  $DV_{th}$  est  
25 ajustée selon une fonction décroissante de la durée  $t_r$ . On peut par exemple faire varier  $DV_{th}$  selon une fonction linéaire décroissante de  $t_r$ . On aura alors :

$$DV_{th} = \text{Max}(0, DV_{th0} - k_1 \cdot t_r) \quad (4),$$

où  $DV_{th0}$  et  $k_1$  sont des constantes, et :

30  $dV_{th}/dt = DV_{th}/t_r = \text{Max}(0, DV_{th0} \cdot ER \cdot DR / DN_0 - k_1) \quad (5).$

Ainsi, la présence du coefficient  $k_1$  permet de maintenir  $V_{th}$  à une valeur stable lorsque  $ER$  atteint la valeur limite qui annule  $DV_{th}$  donc  $dV_{th}/dt$ . La valeur du  
35 coefficient  $k_1$  sera déterminée par le choix de cette valeur

limite qui correspond à une valeur de ER qu'on estime inutile de chercher à diminuer davantage.

Selon un cas particulier, on peut utiliser une source produisant des impulsions d'horloge avec une fréquence proportionnelle à la fréquence d'horloge CK (avantageusement sous-multiple pour des raisons de coût) rythmant la modulation du signal reçu Sr. Dans ce cas :

$$DV_{th} = \text{Max}(0, DV_{th0} - k_2 \cdot tr \cdot DR) \quad (6),$$

où  $k_2$  est une constante, et :

$$dV_{th}/dt = DV_{th}/tr = \text{Max}(0, DV_{th0} \cdot ER \cdot DR / DN_0 - k_2 \cdot DR) \quad (7).$$

On voit dans ce cas que la vitesse de variation du seuil  $dV_{th}/dt$  reste proportionnelle au débit binaire DR, ce qui implique un temps de réponse de l'asservissement inversement proportionnel au débit dans un rapport qui est indépendant du débit. Il en résulte des performances en terme de précision indépendantes du débit.

Le chronogramme de la figure 4 illustre ces deux derniers cas. Il montre l'évolution de durées successives  $tr_1 - tr_3$  de comptage d'impulsions d'horloge pour que DN atteigne  $DN_0$  lorsque la valeur de seuil  $V_{th}$  converge progressivement vers la valeur de seuil optimale. En ordonnées sont représentées les différentes valeurs  $DV_{th1} - DV_{th3}$  de  $DV_{th}$  qui en résultent respectivement.

Après ces explications sur le procédé d'asservissement selon l'invention, nous pouvons revenir à sa mise en œuvre pratique par le circuit d'asservissement 6b de la figure 2.

Le circuit d'asservissement 6b comprend un premier module de comptage 12 associé à un module d'ajustement de seuil 15.

Le premier module de comptage 12 essentiellement constitué d'un compteur-décompteur de type classique comportant une entrée de comptage cp, une entrée de sélection de comptage ou de décomptage u/d, une entrée RS de remise à 0 du compteur, une sortie parallèle CT délivrant en nombre binaire la valeur absolue de l'état du compteur et

une sortie sg fournissant un signal indicatif du signe SDN de cet état du compteur.

Les deux entrées cp et u/d reçoivent respectivement le signal d'horloge récupéré CK et le signal binaire Sb.

5 Un comparateur numérique 13 a une première entrée reliée à la sortie parallèle du module 12, une seconde entrée recevant le nombre binaire DNO et une sortie fournissant un signal EQ actif lorsque le nombre binaire reçu par sa première entrée est au moins égal à DNO. Le  
10 signal EQ est ensuite appliqué à une bascule 14 de synchronisation commandée par le signal d'horloge CK. Le signal LD fournit par la bascule est appliqué sur l'entrée RS de remise à 0.

Compte tenu des signaux appliqués sur les entrées du  
15 module 12, on voit que selon la valeur binaire 1 ou 0 présente dans le signal Sb, son état de comptage augmente ou diminue d'une unité à chaque période d'horloge correspondante. Ainsi, après une remise à 0 du module 12, celui-ci contient un compte égal à la différence algébrique  
20 entre les nombres de 1 et de 0 portés par le signal binaire depuis l'instant de cette une remise à 0, c'est-à-dire la valeur algébrique ADN composée de sa valeur absolue DN présente sur la sortie parallèle CT et de son signe SDN présent sur la sortie de signe sg.

25 Lorsque DN atteint DNO, le signal EQ change d'état et le signal LD devient actif à la période d'horloge suivante, ce qui provoque une remise à 0 du module 12. Les éléments 13 et 14 constituent donc pour le module de comptage 12 un module de commande qui définit les durées tr des intervalles  
30 de temps successifs durant lesquels le calcul de ADN est effectué.

Le module d'ajustement de seuil 15 comporte un circuit additionneur/soustracteur 16 muni de deux entrées parallèles A et B, d'une sortie parallèle C et d'une entrée de commande  
35 d'addition ou soustraction +/- . L'entrée A est reliée à la sortie d'un registre RA commandé par le signal EQ. La sortie

C est reliée à un autre registre RC commandé par le signal LD. La sortie du registre RC est reliée d'une part à l'entrée d'un convertisseur numérique-analogique 17 et d'autre part à l'entrée du registre RA. L'entrée de commande  
5 +/- reçoit le signal indicatif du signe SDN. Le convertisseur 17 fournit en sortie la valeur de seuil Vth appliquée au comparateur 9.

L'entrée B est prévue pour recevoir une valeur numérique DTh représentative de la valeur d'incrément DVth.  
10 Celle-ci peut être fixe où au contraire ajustable. La réalisation décrite ici correspond à ce dernier cas. Pour cela, l'entrée B est reliée à la sortie d'un troisième registre RB commandé par le signal EQ. Le registre RB est prévu pour être chargé par la valeur numérique DTh fournie  
15 par les éléments 18 à 20 qui seront détaillés plus loin.

Le registre RC est prévu pour contenir une valeur numérique Th représentative de la dernière valeur de seuil Vth à utiliser. Le registre RA est prévu pour contenir la valeur numérique Th représentative de la précédente valeur  
20 de seuil Vth.

Ainsi, lorsque DN atteint DN0, le signal EQ change d'état et provoque le chargement dans les registres RA et RB respectivement de la valeur de Th représentative de la dernière valeur de seuil et la valeur numérique DTh  
25 représentative de la valeur d'incrément DVth.

Selon que le signe SDN est positif ou négatif à cet instant, le circuit 16 est commandé pour fonctionner en additionneur ou en soustracteur et fournit sur sa sortie C comme nouvelle valeur de Th la précédente valeur  
30 respectivement augmentée ou diminuée de DTh. Cette nouvelle valeur de Th est alors chargée dans le registre RC en réponse à l'activation du signal LD à la période d'horloge suivante.

Le dispositif de la figure 2 met aussi en oeuvre la  
35 variante de l'invention qui prévoit d'ajuster la valeur

d'incrément DVth selon une fonction positive décroissante de la durée tr durant laquelle le calcul de ADN est effectué.

Pour cela, il est prévu un circuit de chronométrage constitué d'une source 19 d'impulsions d'horloge CL et d'un  
5 second module de comptage 18 disposé pour compter les impulsions produites par la source 19. Le module 18 comporte une entrée de remise à 0 recevant le signal LD et une sortie parallèle reliée à une entrée d'un transcodeur numérique 20 servant de table de conversion numérique.

10 Ainsi, au moment où la nouvelle valeur de Th est chargée dans le registre RC en réponse à l'activation du signal LD, le second module de comptage 18 est remis à 0. Il compte ensuite les impulsions CL produites par la source 19. Son état évolue donc depuis cette remise à 0 pour prendre  
15 des valeurs de comptage proportionnelles au temps écoulé, ces valeurs étant appliquées à l'entrée du transcodeur 20.

L'instant où DN atteint DN0 définit la fin de l'intervalle de temps durant lequel le calcul de ADN est effectué. A cet instant, le signal EQ change d'état, le  
20 module de comptage 18 présente en sortie une valeur de comptage TR proportionnelle à la durée tr de cet intervalle de temps et le transcodeur numérique 20 délivre en sortie la valeur numérique DTh représentative de la nouvelle valeur d'incrément DVth. Le changement d'état du signal EQ provoque  
25 alors le chargement dans le registre RB de cette nouvelle valeur numérique d'incrément DTh.

Le transcodeur numérique 20 peut être programmé pour appliquer au nombre binaire qu'il reçoit en entrée, c'est-à-dire TR, une fonction numérique choisie, par exemple une  
30 fonction linéaire de la forme  $DTh = DTh_0 - K_1 \cdot TR$  tant que cette expression reste positive, cette fonction restant égale à 0 dans le cas contraire.

Les impulsions d'horloge CL sont produites par la source 19 à une fréquence constante qui peut être très  
35 inférieure à la fréquence bit du signal. La fréquence d'horloge CL peut aussi être choisie égale à un sous-

multiple de la fréquence bit dans un rapport fixe indépendant de la fréquence bit. On peut réaliser ce dernier cas en utilisant comme source 19 un diviseur de fréquence recevant en entrée le signal d'horloge CK.

5 Pour la réalisation pratique, on devra choisir une valeur de  $DN_0$ . Ce choix n'est pas très critique et pourra dépendre essentiellement du temps de réponse que l'on souhaite pour l'asservissement, et du débit. Par exemple, une valeur de l'ordre de 100 conviendra dans la plupart des  
10 cas usuels.

Pour la variante de l'invention où la valeur d'incrément  $DV_{th}$  est ajustable, on définira aussi les pas de variation minimal et maximal applicables à l'incrément. On pourra les définir en pourcentages de la plage d'excursion  
15 prévue pour les valeurs de seuil  $V_{th}$ , et les choisir égaux par exemple à 1 % et 20% respectivement.

Les choix précédents permettent alors de dimensionner en conséquence les différents composants numériques du circuit d'asservissement 6b.

20 Bien entendu, l'invention n'est pas limitée au mode de réalisation qui vient d'être décrit. En particulier, les circuits numériques peuvent être remplacés par un dispositif de traitement numérique programmé pour effectuer des fonctions analogues.

25

### Revendications

- 1/ Dispositif de conversion (6) en un signal numérique d'un signal reçu (Sr) modulé au rythme d'une horloge (CK) et portant des informations binaires successives sous la forme d'une modulation entre des niveaux bas et hauts d'amplitude, ledit dispositif comportant :
- un circuit de décision (6a) pour fournir, en fonction d'une comparaison de l'amplitude (V) dudit signal reçu (Sr) à un niveau de seuil de décision, un signal binaire (Sb) ayant un premier ou un second état selon que ladite amplitude est inférieure ou supérieure audit niveau de seuil de décision, lesdits premier et second états étant associés respectivement à des première et seconde valeurs d'information binaire,
  - un circuit d'asservissement (6b) prévu pour ajuster la valeur, dite valeur de seuil ( $V_{th}$ ,  $Th$ ), dudit niveau de seuil de décision, ledit dispositif de conversion étant caractérisé en ce que ledit circuit d'asservissement (6b) comprend :
    - un premier module de comptage (12) apte à calculer une valeur numérique différentielle représentative de la différence algébrique (ADN) entre les deux nombres ( $N_1$ ,  $N_0$ ) d'informations binaires portées par le signal binaire et qui ont respectivement ladite seconde valeur binaire et ladite première valeur binaire, ce module de comptage fournissant une indication du signe (SDN) de ladite différence,
    - un module de commande (13, 14) du premier module de comptage (12) pour définir les durées ( $TR$ ,  $tr_1$ - $tr_3$ ) d'intervalles de temps successifs durant lesquels ledit calcul de valeur numérique différentielle est effectué,
    - un module d'ajustement (15) conçu pour augmenter ou diminuer à la fin de chaque intervalle de temps ladite valeur de seuil ( $V_{th}$ ,  $Th$ ) d'une valeur d'incrément ( $DTh$ ) selon que ladite indication de signe (SDN) correspond respectivement à un signe positif ou négatif.

2/ Dispositif selon la revendication 1, caractérisé en ce que ledit module de commande (13, 14) est disposé pour recevoir ladite valeur numérique différentielle (ADN) et définit la fin d'un intervalle de temps à l'instant où la  
5 valeur absolue (DN) de cette valeur numérique différentielle calculée depuis le début de cet intervalle de temps atteint une valeur limite (DN0), cet instant définissant aussi le début d'un intervalle de temps suivant.

10 3/ Dispositif selon la revendication 2, caractérisé en ce que ledit module d'ajustement (15) est conçu pour ajuster ladite valeur d'incrément (DTh) selon une fonction décroissante de ladite durée (TR) des intervalles de temps successifs.

15

4/ Dispositif selon la revendication 3, caractérisé en ce que ledit module d'ajustement (15) comprend un circuit de  
chronométrage (18, 19) comportant une source (19)  
d'impulsions d'horloge (CL) et un second module de comptage  
20 (18) disposé pour compter les impulsions produites par ladite source pendant chacun desdits intervalles de temps successifs.

5/ Dispositif selon la revendication 4, caractérisé en ce  
25 que ladite source (19) produit lesdites impulsions d'horloge avec une fréquence sous-multiple de la fréquence d'horloge (CK) rythmant la modulation du signal reçu (Sr).

6/ Récepteur (RX) pour système de transmission, caractérisé  
30 en ce qu'il comporte un dispositif de conversion (6) selon l'une des revendications 1 à 5.

7/ Système de transmission comportant au moins un émetteur (TX) relié à un récepteur (RX) par l'intermédiaire d'une  
35 liaison (L), caractérisé en ce que ledit récepteur (RX) est conforme à la revendications 6.

1/2

**FIG\_1**

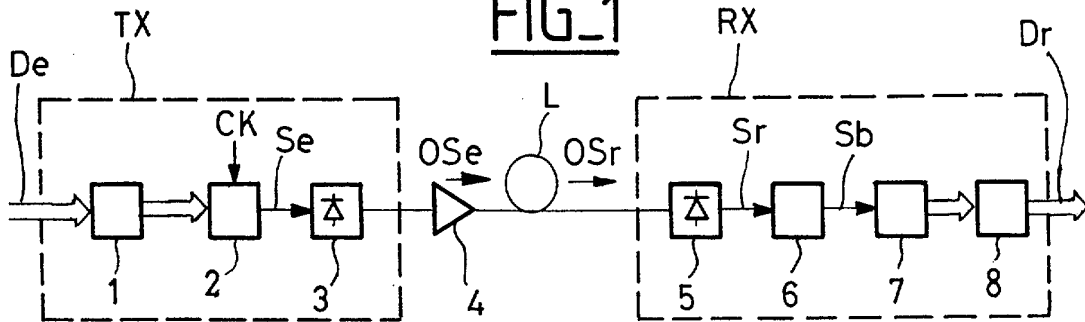

**FIG\_2**

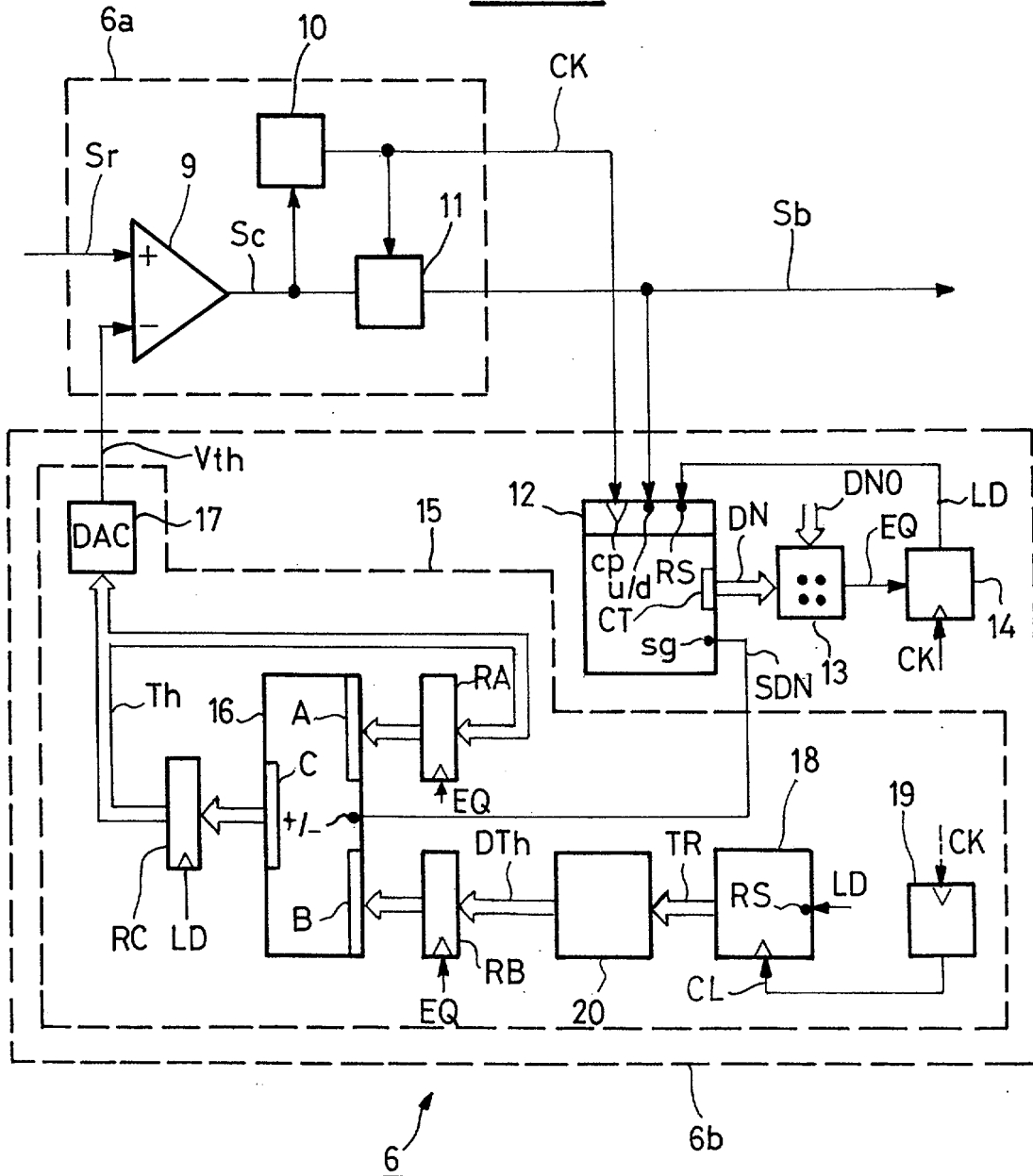

2/2

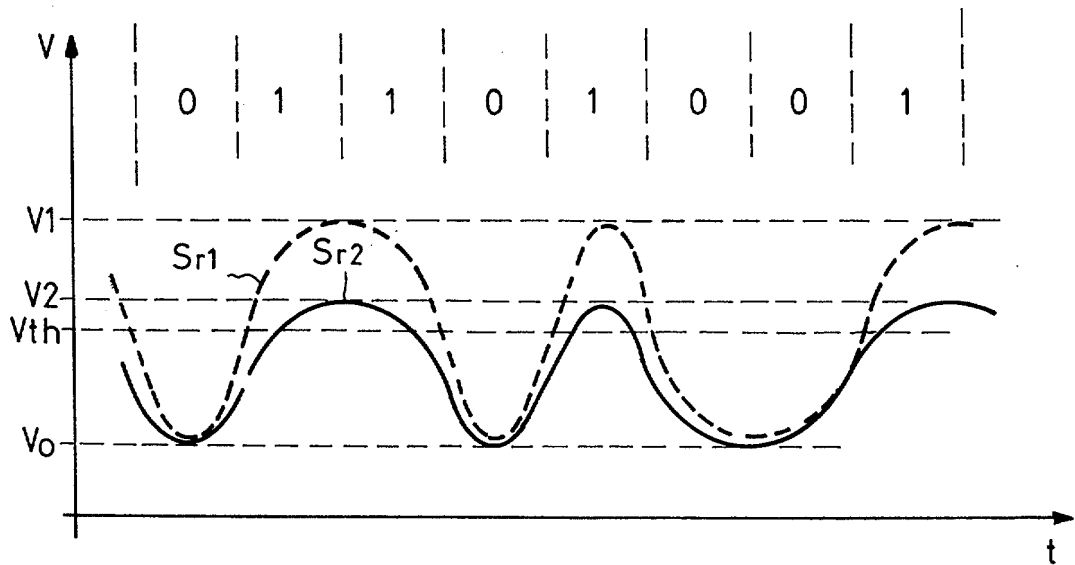
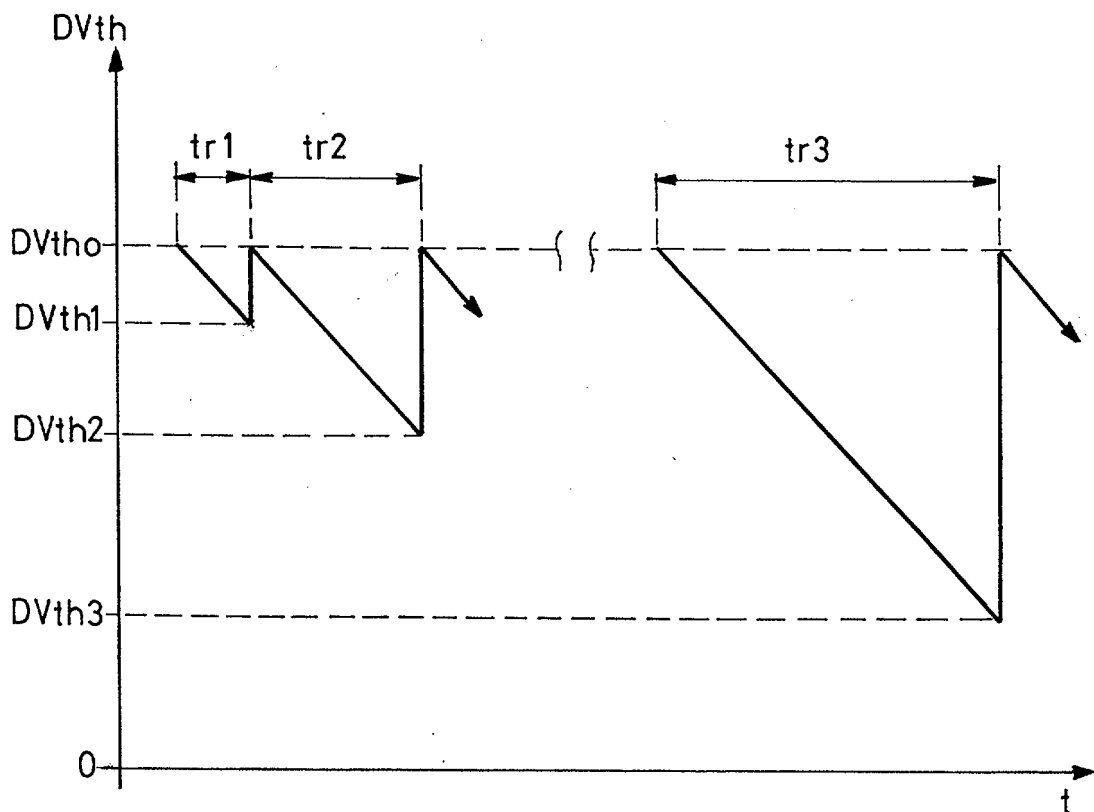
FIG\_3FIG\_4



**RAPPORT DE RECHERCHE  
PRÉLIMINAIRE**  
établi sur la base des dernières revendications  
déposées avant le commencement de la recherche

N° d'enregistrement  
national

FA 659369  
FR 0453202

DOCUMENTS CONSIDÉRÉS COMME PERTINENTS		Revendication(s) concernée(s)	Classement attribué à l'invention par l'INPI
Catégorie	Citation du document avec indication, en cas de besoin, des parties pertinentes		
X	EP 0 531 549 A (MATSUSHITA ELECTRIC INDUSTRIAL CO., LTD) 17 mars 1993 (1993-03-17) * figures 1,3,4 *	1,2,6,7	H04L27/02 H03D1/022
A	* colonne 3 - colonne 6 * -----	3-5	
X	WO 92/14322 A (COGNITO GROUP LIMITED) 20 août 1992 (1992-08-20)	1,2,6,7	
A	* pages 7-9; figure 3 * -----	3-5	
			DOMAINES TECHNIQUES RECHERCHÉS (Int.CL.7)
			H04L H03K H04N
		Date d'achèvement de la recherche	Examineur
		31 août 2005	Fouasnon, 0
CATÉGORIE DES DOCUMENTS CITÉS		T : théorie ou principe à la base de l'invention E : document de brevet bénéficiant d'une date antérieure à la date de dépôt et qui n'a été publié qu'à cette date de dépôt ou qu'à une date postérieure. D : cité dans la demande L : cité pour d'autres raisons ..... & : membre de la même famille, document correspondant	
X : particulièrement pertinent à lui seul Y : particulièrement pertinent en combinaison avec un autre document de la même catégorie A : arrière-plan technologique O : divulgation non-écrite P : document intercalaire			

**ANNEXE AU RAPPORT DE RECHERCHE PRÉLIMINAIRE  
RELATIF A LA DEMANDE DE BREVET FRANÇAIS NO. FR 0453202 FA 659369**

La présente annexe indique les membres de la famille de brevets relatifs aux documents brevets cités dans le rapport de recherche préliminaire visé ci-dessus.

Les dits membres sont contenus au fichier informatique de l'Office européen des brevets à la date du 31-08-2005

Les renseignements fournis sont donnés à titre indicatif et n'engagent pas la responsabilité de l'Office européen des brevets, ni de l'Administration française

Document brevet cité au rapport de recherche	Date de publication	Membre(s) de la famille de brevet(s)	Date de publication
EP 0531549 A	17-03-1993	DE 69222106 D1	16-10-1997
		DE 69222106 T2	15-01-1998
		EP 0531549 A1	17-03-1993
		US 5469091 A	21-11-1995
		WO 9217029 A1	01-10-1992
-----			
WO 9214322 A	20-08-1992	AU 1197392 A	07-09-1992
		WO 9214322 A1	20-08-1992
		GB 2253767 A ,B	16-09-1992
		NZ 241490 A	28-08-1995
-----			