

(12) DEMANDE INTERNATIONALE PUBLIÉE EN VERTU DU TRAITÉ DE COOPÉRATION EN MATIÈRE DE BREVETS (PCT)

(19) Organisation Mondiale de la
Propriété Intellectuelle
Bureau international



(43) Date de la publication internationale
01 février 2018 (01.02.2018)

WIPO | PCT

(10) Numéro de publication internationale
WO 2018/020122 A1

(51) Classification internationale des brevets :

C07F 17/00 (2006.01) C08F 4/54 (2006.01)
C07F 5/00 (2006.01) C08F 10/02 (2006.01)

PA, PE, PG, PH, PL, PT, QA, RO, RS, RU, RW, SA, SC, SD, SE, SG, SK, SL, SM, ST, SV, SY, TH, TJ, TM, TN, TR, TT, TZ, UA, UG, US, UZ, VC, VN, ZA, ZM, ZW.

(21) Numéro de la demande internationale :

PCT/FR2017/052039

(84) États désignés (sauf indication contraire, pour tout titre de protection régionale disponible) :

ARIPO (BW, GH, GM, KE, LR, LS, MW, MZ, NA, RW, SD, SL, ST, SZ, TZ, UG, ZM, ZW), eurasiatique (AM, AZ, BY, KG, KZ, RU, TJ, TM), européen (AL, AT, BE, BG, CH, CY, CZ, DE, DK, EE, ES, FI, FR, GB, GR, HR, HU, IE, IS, IT, LT, LU, LV, MC, MK, MT, NL, NO, PL, PT, RO, RS, SE, SI, SK, SM, TR), OAPI (BF, BJ, CF, CG, CI, CM, GA, GN, GQ, GW, KM, ML, MR, NE, SN, TD, TG).

(22) Date de dépôt international :

24 juillet 2017 (24.07.2017)

(25) Langue de dépôt :

français

(26) Langue de publication :

français

(30) Données relatives à la priorité :

16/57101 25 juillet 2016 (25.07.2016) FR

(71) Déposant : COMPAGNIE GENERALE DES ETABLISSEMENTS MICHELIN [FR/FR] ; 12, Cours Sablon, 63000 CLERMONT-FERRAND (FR).

Publiée:

— avec rapport de recherche internationale (Art. 21(3))

(72) Inventeurs : LAFQUIERE, Vincent ; MANUFACTURE FRANCAISE DES PNEUMATIQUES MICHELIN, DGD/PI - F35 - Ladoux, 63040 CLERMONT-FERRAND Cedex 9 (FR). THUILLEZ, Julien ; MANUFACTURE FRANCAISE DES PNEUMATIQUES MICHELIN, DGD/PI - F35 - Ladoux, 63040 CLERMONT-FERRAND Cedex 9 (FR).

(74) Mandataire : GANDON-PAIN, Sylvie ; MANUFACTURE FRANCAISE DES PNEUMATIQUES MICHELIN, 23, place des Carmes-Déchaux, DGD/PI - F35 - Ladoux, 63040 CLERMONT-FERRAND CEDEX 9 (FR).

(81) États désignés (sauf indication contraire, pour tout titre de protection nationale disponible) : AE, AG, AL, AM, AO, AT, AU, AZ, BA, BB, BG, BH, BN, BR, BW, BY, BZ, CA, CH, CL, CN, CO, CR, CU, CZ, DE, DJ, DK, DM, DO, DZ, EC, EE, EG, ES, FI, GB, GD, GE, GH, GM, GT, HN, HR, HU, ID, IL, IN, IR, IS, JO, JP, KE, KG, KH, KN, KP, KR, KW, KZ, LA, LC, LK, LR, LS, LU, LY, MA, MD, ME, MG, MK, MN, MW, MX, MY, MZ, NA, NG, NI, NO, NZ, OM,

(54) Title: PREFORMED CATALYTIC SYSTEM COMPRISING A RARE-EARTH METALLOCENE

(54) Titre : SYSTEME CATALYTIQUE PREFORME COMPRENANT UN METALLOCENE DE TERRE RARE

(57) Abstract: The present invention relates to a catalytic system made of at least one preforming monomer which is ethylene or a mixture of ethylene and a conjugated diene, a metallocene of formula $\{P(Cp^1)(Cp^2)Y\}$ or Cp^3Cp^4Y , an organometallic compound as a co-catalyst, Y designating a group comprising a rare-earth metal atom, the groups Cp^1 , Cp^2 , Cp^3 and Cp^4 , identical or different, being selected from the group made up of the fluorenyl groups, the cyclopentadienyl groups and the indenyl groups, the groups being optionally substituted, P being a group bridging the two groups Cp^1 and Cp^2 , and comprising a silicon or carbon atom. Such a catalytic system has improved stability of the catalytic activity over time, in particular during storage.

(57) Abrégé : La présente invention concerne un système catalytique à base au moins d'un monomère de préformation qui est l'éthylène ou un mélange d'éthylène et d'un diène conjugué, d'un métallocène de formule $\{P(Cp^1)(Cp^2)Y\}$ ou Cp^3Cp^4Y , d'un composé organométallique à titre de co-catalyseur, Y désignant un groupe comportant un atome de métal qui est une terre rare, les groupes Cp^1 , Cp^2 , Cp^3 et Cp^4 , identiques ou différents, étant choisis dans le groupe constitué par les groupes fluorényles, les groupes cyclopentadiényles et les groupes indényles, les groupes étant substitués ou non substitués, P étant un groupe pontant les deux groupes Cp^1 et Cp^2 , et comprenant un atome de silicium ou de carbone. Un tel système catalytique présente une stabilité de l'activité catalytique améliorée dans le temps, notamment au stockage.



WO 2018/020122 A1

Système catalytique préformé comprenant un métallocène de terre rare

La présente invention concerne un système catalytique préformé à base de métallocènes de terre rare, notamment utilisable dans la polymérisation des monomères tels que les diènes conjugués, l'éthylène, les α -monooléfines et leurs mélanges. L'invention porte également sur un procédé de préparation dudit système catalytique, ainsi que son utilisation dans la synthèse de polymères.

Les systèmes catalytiques à base de métallocènes de terre rare sont connus : ils sont par exemple décrits dans les demandes de brevet EP 1 092 731, WO 2004035639 et WO 2007054224 au nom des Demanderesses pour être utilisés dans la polymérisation de monomères tels que les diènes conjugués, l'éthylène et les α -monooléfines. Ils sont le produit de réaction d'un métallocène de lanthanide et d'un co-catalyseur dans un solvant hydrocarboné. Ces systèmes catalytiques, ainsi formés, ont l'inconvénient de voir leur activité catalytique diminuer au stockage. Pour garantir les spécifications du polymère à synthétiser, il est alors nécessaire dans le procédé de polymérisation de compenser les fluctuations de l'activité catalytique du système catalytique qui résultent de son stockage. Cette compensation passe par le réajustement des paramètres du procédé de polymérisation tels que les quantités respectives des monomères et du système catalytique. Il s'en suit qu'une phase de réglage des paramètres du procédé de polymérisation et une phase de mise en stabilité de l'outil de polymérisation sont requises avant que l'outil ne soit en mesure de produire le polymère en spécification. Ces phases de réglage et de mise en stabilité ont pour effet de diminuer la productivité de l'outil de production et de complexifier sa conduite.

Pourtant, certains de ces systèmes catalytiques sont d'intérêt dans la mesure où ils permettent d'accéder à des copolymères d'éthylène et de 1,3-butadiène de microstructure originale, du fait de la formation de motifs cycliques dans la chaîne copolymère, copolymères d'intérêt pour être utilisés dans des formulations de caoutchouc pour l'application pneumatique, tels que décrits dans la demande de brevet WO 2014114607 au nom des Demanderesses. Il est donc d'intérêt de trouver une solution pour améliorer la stabilité dans le temps de l'activité catalytique de ces systèmes catalytiques, notamment la stabilité au stockage.

Les Demanderesses, poursuivant leurs efforts, ont découvert un système catalytique à base d'un métallocène de terre rare présentant une stabilité de l'activité catalytique améliorée au stockage, ce qui permet de résoudre les problèmes rencontrés mentionnés précédemment. Le système catalytique selon l'invention a la particularité d'être un système catalytique de type « préformé ».

Ainsi, un premier objet de l'invention est un système catalytique à base au moins :

- d'un monomère de préformation étant l'éthylène ou un mélange d'éthylène et d'un diène conjugué
- d'un métallocène de formule (Ia) ou (Ib)
- 5 - d'un composé organométallique à titre de co-catalyseur,

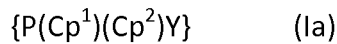

- 10 - Y désignant un groupe comportant un atome de métal qui est une terre rare,
- Cp^1 , Cp^2 , Cp^3 et Cp^4 , identiques ou différents, étant choisis dans le groupe constitué par les groupes fluorényles, les groupes cyclopentadiényles et les groupes indényles, les groupes étant substitués ou non substitués,
- P étant un groupe pontant les deux groupes Cp^1 et Cp^2 , et comprenant un atome
- 15 de silicium ou de carbone.

L'invention concerne aussi un procédé pour préparer le système catalytique conforme à l'invention.

- 20 L'invention porte également sur un procédé de préparation d'un polymère qui comprend la polymérisation d'un monomère en présence du système catalytique conforme à l'invention.

I. DESCRIPTION DETAILLÉE DE L'INVENTION

- 25 Dans la présente description, tout intervalle de valeurs désigné par l'expression "entre a et b" représente le domaine de valeurs supérieur à "a" et inférieur à "b" (c'est-à-dire bornes a et b exclues) tandis que tout intervalle de valeurs désigné par l'expression "de a à b" signifie le domaine de valeurs allant de "a" jusqu'à "b" (c'est-à-dire incluant les bornes strictes a et
- 30 b).

Par l'expression « à base de » utilisée pour définir les constituants du système catalytique, on entend le mélange de ces constituants, ou le produit de la réaction d'une partie ou de la

totalité de ces constituants entre eux.

- 35 Dans la présente demande, on entend par métallocène un complexe organométallique dont le métal, en l'espèce l'atome de terre rare, est lié à deux groupes Cp^3 et Cp^4 ou à une molécule de ligand constitué de deux groupes Cp^1 et Cp^2 reliés entre eux par un pont P. Ces groupes Cp^1 , Cp^2 , Cp^3 et Cp^4 , identiques ou différents, sont choisis dans le groupe constitué
- 40 par les groupes fluorényles, les groupes cyclopentadiényles et les groupes indényles, ces groupes pouvant être substitués ou non substitués. On rappelle que les terres rares sont des

métaux et désignent les éléments scandium, yttrium et les lanthanides dont le numéro atomique varie de 57 à 71.

Le système catalytique conforme à l'invention a pour caractéristique essentielle d'être un catalyseur préformé à partir d'éthylène ou un mélange d'éthylène et d'un diène conjugué. Autrement dit, le monomère de préformation est l'éthylène ou un mélange d'éthylène et d'un diène conjugué. Lorsque le monomère de préformation est un mélange d'éthylène et d'un diène conjugué, la fraction molaire d'éthylène dans le monomère de préformation peut varier dans une large mesure, notamment dans un domaine allant de 0.01 à moins de 1. Le diène conjugué utile à la préformation peut être un diène conjugué ayant de 4 à 8 atomes de carbone, est de préférence un 1,3-diène, de manière plus préférentielle le 1,3-butadiène ou l'isoprène. Le monomère de préformation est utilisé de préférence selon un rapport molaire (monomère de préformation / métal du métallocène) allant de 5 à 1000, préférentiellement de 10 à 500.

Selon une première variante de l'invention, le métallocène utilisé comme constituant de base dans le système catalytique conforme à l'invention répond à la formule (Ia)

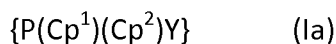

dans laquelle

- Y désigne un groupe comportant un atome de métal qui est une terre rare,
- Cp^1 et Cp^2 , identiques ou différents, sont choisis dans le groupe constitué par les groupes fluorényles, les groupes cyclopentadiényles et les groupes indényles, les groupes étant substitués ou non substitués,
- P est un groupe pontant les deux groupes Cp^1 et Cp^2 , et comprenant un atome de silicium ou de carbone.

Selon une deuxième variante de l'invention, le métallocène utilisé comme constituant de base dans le système catalytique conforme à l'invention répond à la formule (Ib)



dans laquelle

- Y désigne un groupe comportant un atome de métal qui est une terre rare,
- Cp^3 et Cp^4 , identiques ou différents, sont choisis dans le groupe constitué par les groupes fluorényles, les groupes cyclopentadiényles et les groupes indényles, les groupes étant substitués ou non substitués.

A titre de groupes cyclopentadiényles, fluorényles et indényles substitués, on peut citer ceux substitués par des radicaux alkyles ayant 1 à 6 atomes de carbone ou par des radicaux aryles ayant 6 à 12 atomes de carbone ou encore par des radicaux trialkylsilyles tels que $SiMe_3$. Le choix des radicaux est aussi orienté par l'accessibilité aux molécules correspondantes que sont les cyclopentadiènes, les fluorènes et indènes substitués, parce que ces derniers sont disponibles commercialement ou facilement synthétisables.

A titre de groupes fluorényles substitués, on peut citer particulièrement le 2,7-ditertiobutyle-fluorényle, le 3,6-ditertiobutyle-fluorényle. Les positions 2, 3, 6 et 7 désignent respectivement la position des atomes de carbone des cycles comme cela est représenté dans le schéma ci-après, la position 9 correspondant à l'atome de carbone auquel est attaché le pont P.

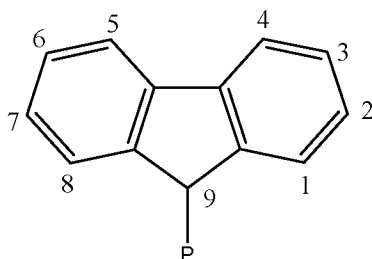

10

A titre de groupes cyclopentadiényles substitués, on peut citer particulièrement ceux substitués en position 2, plus particulièrement le groupe tétraméthylcyclopentadiényle. La position 2 (ou 5) désigne la position de l'atome de carbone qui est adjacent à l'atome de carbone auquel est attaché le pont P, comme cela est représenté dans le schéma ci-après.

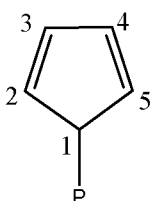

20

A titre de groupes indényles substitués, on peut citer particulièrement ceux substitués en position 2, plus particulièrement le 2-méthylindényle, le 2-phénylindényle. La position 2 désigne la position de l'atome de carbone qui est adjacent à l'atome de carbone auquel est attaché le pont P, comme cela est représenté dans le schéma ci-après.

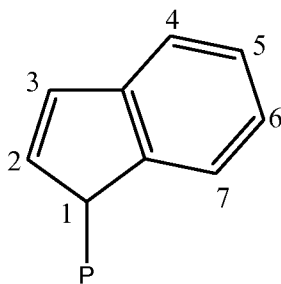

30

35

Selon un mode de réalisation préférentiel de l'invention, Cp¹ et Cp² sont identiques et sont choisis dans le groupe constitué par les groupes fluorényles substitués et le groupe fluorényle non substitué de formule C₁₃H₈.

40 Le système catalytique selon ce mode de réalisation préférentiel a la particularité de conduire à des copolymères de butadiène et d'éthylène qui comprennent en plus des unités

monomères éthylène et des unités butadiène des unités cycliques 1,2-cyclohexane de formule suivante :

5

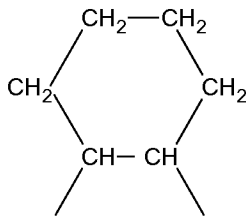

10 Avantagement, Cp^1 et Cp^2 sont identiques et représentent chacun un groupe fluorényle non substitué de formule $C_{13}H_8$, représenté par le symbole Flu.

15 Selon un mode de réalisation préférentiel de l'invention, le symbole Y représente le groupe Met-G, avec Met désignant un atome de métal qui est une terre rare et avec G désignant un groupe comprenant le motif borohydrure BH_4 ou désignant un atome d'halogène X choisi dans le groupe constitué par le chlore, le fluor, le brome et l'iode. Avantagement, G désigne le chlore ou le groupe de formule (II) :

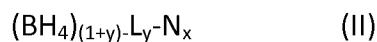

20 dans laquelle

- L représente un métal alcalin choisi dans le groupe constitué par le lithium, le sodium et le potassium,
- N représente une molécule d'un éther,
- x, nombre entier ou non, est égal ou supérieur à 0,
- 25 - y, nombre entier, est égal ou supérieur à 0.

Comme éther convient tout éther qui a le pouvoir de complexer le métal alcalin, notamment le diéthyléther et le tétrahydrofuranne.

30 Selon l'un quelconque des modes de réalisation de l'invention, le métal du métallocène utile au besoin de l'invention, en l'espèce la terre rare, est de préférence un lanthanide dont le numéro atomique va de 57 à 71, de manière plus préférentielle le néodyme, Nd.

35 Le pont P reliant les groupes Cp^1 et Cp^2 répond de préférence à la formule ZR^1R^2 , dans laquelle Z représente un atome de silicium ou de carbone, R^1 et R^2 , identiques ou différents, représentent chacun un groupe alkyle comprenant de 1 à 20 atomes de carbone, de préférence un méthyle. Dans la formule ZR^1R^2 , Z désigne avantagement un atome de silicium, Si.

40 Selon un mode de réalisation particulièrement préférentiel, le métallocène est le borohydrure de diméthylsilyl bis-fluorényle néodyme de formule (III) :

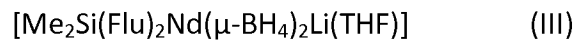

dans laquelle Flu représente le groupe C_{13}H_8 .

5

Un autre constituant de base du système catalytique conforme à l'invention est le co-catalyseur capable d'activer le métallocène vis-à-vis de la polymérisation, notamment dans la réaction d'amorçage de polymérisation. Le co-catalyseur est de manière bien connu un composé organométallique. Peuvent convenir les composés organométalliques capables d'activer le métallocène, tels que les composés organomagnésiens, organoaluminiques et organolithiens.

Le co-catalyseur est préférentiellement un organomagnésien, c'est-à-dire un composé qui présente au moins une liaison C-Mg. A titre de composés organomagnésiens on peut citer les diorganomagnésiens, en particulier les dialkylmagnésiens et les halogénures d'organomagnésien, en particulier les halogénures d'alkylmagnésien. Le composé diorganomagnésien présente deux liaisons C-Mg, en l'espèce C-Mg-C; l'halogénure d'organomagnésien présente une liaison C-Mg. De manière plus préférentielle, le co-catalyseur est un diorganomagnésien.

20

Selon un mode de réalisation particulièrement préférentiel de l'invention, le co-catalyseur est un composé organométallique comportant un groupe alkyle lié à l'atome de métal. A titre de co-catalyseur, également appelé agent d'alkylation, conviennent particulièrement les alkylmagnésiens (également appelés alkylmagnésium), tout particulièrement les dialkylmagnésiens (également appelés dialkylmagnésium) ou les halogénures d'alkylmagnésien (également appelés halogénures d'alkylmagnésium), comme par exemple le butyloctylmagnésium et le chlorure de butylmagnésium. Le co-catalyseur est avantageusement le butyloctylmagnésium.

Le co-catalyseur est utilisé selon un rapport molaire (co-catalyseur / métal du métallocène) allant de préférence de 0,5 à 20, de manière plus préférentielle de 1 à 10.

Selon l'un quelconque des modes de réalisation de l'invention, le système catalytique comprend de préférence un solvant hydrocarboné. Le système catalytique peut se présenter sous la forme d'une solution lorsqu'il est en présence d'un solvant hydrocarboné. Le solvant hydrocarboné peut être aliphatique comme le méthylcyclohexane ou aromatique comme le toluène. Le solvant hydrocarboné est de préférence aliphatique, de manière plus préférentielle le méthylcyclohexane. Généralement, le système catalytique est stocké sous la forme d'une solution dans le solvant hydrocarboné avant d'être utilisé en polymérisation.

35

On peut parler alors de solution catalytique qui comprend le système catalytique et le solvant hydrocarboné.

5 Lorsque le système catalytique est en solution, sa concentration est définie par la teneur en métal de métallocène dans la solution. La concentration en métal de métallocène a une valeur allant préférentiellement de 0,0001 à 0,05 mol/l, plus préférentiellement de 0,001 à 0,03 mol/l.

10 Très avantageusement, le métallocène qui constitue le système catalytique conforme à l'invention est de formule (Ia).

Un autre objet de l'invention est la préparation du système catalytique décrit ci-dessus.

15 Le procédé de préparation du système catalytique conforme à l'invention comprend les étapes a) et b) suivantes :

- a) faire réagir dans un solvant hydrocarboné le co-catalyseur et le métallocène,
- b) faire réagir le monomère de préformation avec le produit de réaction de l'étape a).

20 Le métallocène utilisé pour la préparation du système catalytique peut se trouver sous la forme de poudre cristallisée ou non, ou encore sous la forme de monocristaux. Le métallocène peut se présenter sous une forme monomère ou dimère, ces formes dépendant du mode de préparation du métallocène, comme par exemple cela est décrit dans la demande WO 2007054224 A2. Le métallocène peut être préparé de façon traditionnelle par
25 un procédé analogue à celui décrit dans les documents EP 1 092 731, WO 2007054223 et WO 2007054224, notamment par réaction dans des conditions inertes et anhydres du sel d'un métal alcalin du ligand avec un sel de terre rare comme un halogénure ou un borohydrure de terre rare, dans un solvant adapté, tel un éther, comme le diéthyléther ou le tétrahydrofurane ou tout autre solvant connu de l'homme de l'art. Après réaction, le
30 métallocène est séparé des sous-produits de réaction par les techniques connues de l'homme de l'art, telles que la filtration ou la précipitation dans un second solvant. Le métallocène est au final séché et isolé sous forme solide.

35 L'étape a) correspond à l'étape d'activation, communément aussi appelée alkylation, du métallocène par le co-catalyseur ; l'étape b) correspond à l'étape de préformation du système catalytique.

40 Le solvant hydrocarboné utilisé dans la préparation du système catalytique est généralement un solvant hydrocarboné aliphatique ou aromatique, comme par exemple le méthylcyclohexane ou le toluène. Le plus souvent, il est identique au solvant de la solution catalytique définie précédemment. En effet, le solvant hydrocarboné utilisé dans la

préparation du système catalytique est, de préférence, aussi le solvant de la solution catalytique.

5 Dans l'étape a), au solvant hydrocarboné est ajouté généralement le co-catalyseur, puis le métallocène. L'étape a) a généralement lieu à une température allant de 20 à 80°C. Le temps de réaction de l'étape a) est compris de préférence entre 5 et 60 minutes, plus préférentiellement varie de 10 à 20 minutes.

10 L'étape b) est réalisée généralement à une température allant de 40 à 120°C, préférentiellement de 40 à 90°C. Le temps de réaction de l'étape b) varie typiquement de 0,5 heure à 24 heures, préférentiellement de 1h à 12 h. Dans l'étape b), on ajoute le monomère de préformation au produit de réaction de l'étape a).

15 L'étape b) peut être suivie d'une étape c) de dégazage pour éliminer le monomère de préformation qui n'aurait pas réagi au cours de l'étape b).

20 Comme toute synthèse faite en présence de composé organométallique, la synthèse a lieu dans des conditions anhydres sous atmosphère inerte aussi bien pour l'étape a) que pour l'étape b) et le cas échéant l'étape c). Typiquement, les réactions sont conduites à partir de solvants et de monomères anhydres sous azote ou argon anhydre. Les étapes a), b) et c) sont conduites généralement sous agitation.

25 Avant d'être utilisé par exemple en polymérisation, le système catalytique ainsi obtenu en solution peut être stocké sous atmosphère inerte, par exemple sous azote ou argon, notamment à une température allant de -20°C à la température ambiante (23°C).

30 Un autre objet de l'invention est un procédé de préparation d'un polymère qui comprend la polymérisation d'un monomère M en présence du système catalytique conforme à l'invention. Le monomère M est à distinguer du monomère de préformation utilisé dans la préparation du système catalytique dans l'étape b) : le monomère M peut être ou ne pas être identique au monomère utilisé dans l'étape b). Le monomère M est de préférence choisi dans le groupe des monomères constitués par les diènes conjugués, l'éthylène, les α -monooléfines et leurs mélanges. A titre de diènes conjugués conviennent tout particulièrement les 1,3-diènes ayant de préférence de 4 à 8 atomes de carbone. De manière
35 plus préférentielle, le monomère M est un 1,3-diène ayant de préférence de 4 à 8 atomes de carbone, notamment le 1,3-butadiène ou l'isoprène, ou bien un mélange de 1,3-butadiène et d'éthylène .

40 Selon la microstructure et la longueur des chaînes polymères préparées par le procédé conforme à l'invention, le polymère peut être un élastomère.

La polymérisation est conduite de préférence en solution, en continu ou discontinu. Le solvant de polymérisation peut être un solvant hydrocarboné, aromatique ou aliphatique. A titre d'exemple de solvant de polymérisation, on peut citer le toluène et le méthylcyclohexane. Le monomère M peut être introduit dans le réacteur contenant le solvant de polymérisation et le système catalytique ou inversement le système catalytique peut être introduit dans le réacteur contenant le solvant de polymérisation et le monomère. Le monomère et le système catalytique peuvent être introduits simultanément dans le réacteur contenant le solvant de polymérisation, notamment dans le cas d'une polymérisation en continu. La polymérisation est conduite typiquement dans des conditions anhydres et en l'absence d'oxygène, en présence éventuelle d'un gaz inerte. La température de polymérisation varie généralement dans un domaine allant de 40 à 150°C, préférentiellement 40 à 120°C. Elle est ajustée selon le monomère à polymériser.

La polymérisation peut être stoppée par refroidissement du milieu de polymérisation. Le polymère peut être récupéré selon les techniques classiques connues de l'homme du métier comme par exemple par précipitation, par évaporation du solvant sous pression réduite ou par stripping à la vapeur d'eau.

Les caractéristiques précitées de la présente invention, ainsi que d'autres, seront mieux comprises à la lecture de la description suivante de plusieurs exemples de réalisation de l'invention, donnés à titre illustratif et non limitatif.

II. EXEMPLES DE REALISATION DE L'INVENTION

25

II.1-Caractérisation des polymères par chromatographie d'exclusion stérique (SEC) :

a) Principe de la mesure:

La chromatographie d'exclusion stérique ou SEC (Size Exclusion Chromatography) permet de séparer les macromolécules en solution suivant leur taille à travers des colonnes remplies d'un gel poreux. Les macromolécules sont séparées suivant leur volume hydrodynamique, les plus volumineuses étant éluées en premier.

Sans être une méthode absolue, la SEC permet d'appréhender la distribution des masses molaires d'un polymère. A partir de produits étalons commerciaux, les différentes masses molaires moyennes en nombre (M_n) et en poids (M_w) peuvent être déterminées et l'indice de polymolécularité ($I_p = M_w/M_n$) calculé via un étalonnage dit de MOORE.

35

b) Préparation du polymère:

Il n'y a pas de traitement particulier de l'échantillon de polymère avant analyse. Celui-ci est simplement solubilisé dans du (tétrahydrofurane + 0.1% vol. d'eau distillée) à une concentration d'environ 1 g/l. Puis la solution est filtrée sur filtre de porosité 0.45µm avant injection.

40

c) Analyse SEC:

L'appareillage utilisé est un chromatographe « WATERS alliance ». Le solvant d'élution est le tétrahydrofurane, le débit de 0,7 ml/min, la température du système de 5 35°C et la durée d'analyse de 90 min. On utilise un jeu de quatre colonnes WATERS en série, de dénominations commerciales « STYRAGEL HMW7 », « STYRAGEL HMW6E » et deux « STYRAGEL HT6E ».

Le volume injecté de la solution de l'échantillon de polymère est 100 µl. Le détecteur est un réfractomètre différentiel « WATERS 2410 » et le logiciel d'exploitation des données chromatographiques est le système « WATERS EMPOWER». 10

Les masses molaires moyennes calculées sont relatives à une courbe d'étalonnage réalisée à partir de polystyrènes étalons commerciaux « PSS READY CAL-KIT ».

15 II.2-Préparation de systèmes catalytiques conformes à l'invention : exemples 1 à 11

Les systèmes catalytiques C1-C11 conformes à l'invention sont préparés selon le mode opératoire suivant.

Dans un réacteur contenant le solvant hydrocarboné méthylcyclohexane (MCH) ou toluène 20 (Tol), on ajoute le co-catalyseur, le butyloctylmagnésium (BOMAG) puis le métallocène [Me₂Si(Flu)₂Nd(µ-BH₄)₂Li(THF)] dans les teneurs indiquées dans le tableau I. La durée d'activation est de 10 minutes, la température de réaction est de 20 °C. (étape a)). Ensuite, le monomère de préformation qui est l'éthylène (Eth), un mélange d'éthylène et de 1,3-butadiène (Eth/Bde) ou un mélange d'éthylène et d'isoprène (Eth/Iso) est introduit dans le 25 réacteur dans les proportions indiquées dans le tableau I, la fraction molaire d'éthylène dans les mélanges d'éthylène et de 1,3-butadiène ou d'éthylène et d'isoprène étant de 0.8. La réaction de préformation se déroule à une température indiquée dans le tableau I, pendant une durée également indiquée dans le tableau I. Dans l'exemple 4, à l'issue de l'étape b), le réacteur est dégazé et balayé à l'azote pour éliminer le monomère de préformation non 30 converti. Le métallocène peut être préparé selon le mode opératoire décrit dans la demande de brevet WO 2007054224.

35 II.3-Préparation de systèmes catalytiques non conformes à l'invention : exemples 12 à 14

Le système catalytique CE1-1 non conforme à l'invention est préparé selon le procédé divulgué dans la demande de brevet WO 2007054224 et décrit ci-après :

Dans un réacteur contenant du toluène (Tol), on ajoute le co-catalyseur, le butyloctylmagnésium (BOMAG) puis le métallocène [Me₂Si(Flu)₂Nd(µ-BH₄)₂Li(THF)] dans les 40 teneurs indiquées dans le tableau II. La durée d'activation est de 10 minutes, la température de réaction est de 20 °C. Ses conditions de préparation figurent dans le tableau II.

Le système catalytique CE1-2 non conforme à l'invention est préparé de façon similaire au système catalytique CE1-1 à l'exception du solvant qui est du méthylcyclohexane.

5 Le système catalytique CE1-3 non conforme à l'invention est préparé selon le mode opératoire suivant :

Dans un réacteur contenant le solvant hydrocarboné méthylcyclohexane (MCH), on ajoute le co-catalyseur, le butyloctylmagnésium (BOMAG) puis le métallocène $[\text{Me}_2\text{Si}(\text{Flu})_2\text{Nd}(\mu\text{-BH}_4)_2\text{Li}(\text{THF})]$ dans les teneurs indiquées dans le tableau II. La durée d'activation est de 1h, la
10 température de réaction est de 60 °C.

Les systèmes catalytiques CE1-1, CE1-2 et CE1-3 ne sont pas conformes à l'invention en raison de l'absence de l'étape de préformation (étape b). Ce sont des systèmes catalytiques connus de l'état de la technique, notamment de la demande de brevet WO 2007054224. Les
15 systèmes catalytiques CE1-1, CE1-2 sont formés « in situ » : autrement dit la réaction d'activation a lieu directement dans le solvant qui va tenir lieu de solvant de polymérisation, les monomères à polymériser sont alors ajoutés au solvant de polymérisation contenant le système catalytique formé in-situ. Pour CE1-3, les constituants du système catalytique CE1-3 sont mélangés en présence d'un solvant dans lequel a lieu la réaction d'activation pour
20 former une solution catalytique à 0.01 mol/L en métallocène, c'est cette solution catalytique qui est ajoutée au solvant de polymérisation. Cette solution catalytique ne contient pas de monomères de préformation.

25 II.4-Conditions de stockage des systèmes catalytiques :

Sauf indication contraire, les systèmes catalytiques C1 à C11 conformes à l'invention sont stockés immédiatement après leur préparation dans des bouteilles fermées hermétiquement sous atmosphère d'azote à -20°C pour C1 à C8 et C10 à C11 et à 23°C pour
30 C9.

Pour l'étude de la stabilité de l'activité catalytique au stockage d'un système catalytique conforme à l'invention, des bouteilles fermées hermétiquement sous azote contenant les systèmes catalytique C3, C4, C6 et C7 sont aussi stockées à 23°C.

35 Les systèmes catalytiques CE1-1 et CE1-2 non conformes à l'invention ne sont pas stockés et sont utilisés immédiatement pour la synthèse de polymère pour déterminer leur activité catalytique.

Le système catalytique CE1-3 non conforme à l'invention, s'il n'est pas utilisé de suite dans la
40 synthèse de polymère, est stocké immédiatement après sa préparation dans des bouteilles fermées hermétiquement sous atmosphère d'azote à 23°C.

II.5-Stabilité de l'activité catalytique des systèmes catalytiques : exemples 15 à 28

- 5 Les systèmes catalytiques C3, C4, C6, C7, C9 et CE1-3 sont utilisés en polymérisation sans avoir été stockés après leur synthèse ou après avoir été stockés à température ambiante (23°C) pendant des durées variables. Les activités catalytiques des systèmes catalytiques C3, C4, C6, C7 et C9 et CE1-3 sont déterminées, selon qu'ils ont été stockés ou pas, dans les conditions de polymérisation décrites ci-après.
- 10 La polymérisation est conduite à 80°C et à une pression initiale de 4 bars dans un réacteur en verre de 500 ml contenant 300 ml de solvant de polymérisation, le méthylcyclohexane, le système catalytique (47 µmol de métal Néodyme) et les monomères, les monomères 1,3-butadiène et l'éthylène étant introduits sous la forme d'un mélange gazeux contenant 20%
- 15 de 5 équivalents molaires par rapport au Néodyme, ce qui a conduit pour certains essais à un ajout supplémentaire de BOMAG dans le réacteur en même temps que le système catalytique. La réaction de polymérisation est stoppée par refroidissement, dégazage du réacteur et ajout de 10 mL d'éthanol. Un anti-oxydant est ajouté à la solution de polymère. Le copolymère est récupéré par séchage en étuve sous vide. La masse pesée permet de
- 20 déterminer l'activité catalytique moyenne du système catalytique exprimée en kilogramme de copolymère synthétisé par mole de métal néodyme et par heure (kg/mol.h).

Les résultats d'activité catalytique selon le temps et la température de stockage du système catalytique en solution figurent dans le tableau III.

- 25 Il est observé que les activités catalytiques des systèmes catalytiques C3, C4, C6 et C7, préformés avec un mélange d'éthylène et de 1,3-butadiène, sont similaires avant ou après stockage d'au moins 20 jours. Même un stockage du système catalytique C6 de plus de 85 jours à 23°C n'a pas pour effet de diminuer son activité catalytique de façon significative. Le
- 30 système catalytique C9, préformé avec de l'éthylène seul, présente également une activité catalytique stable après un stockage de plus de 20 jours à 23°C.
- En revanche, on observe que le système catalytique CE1-3 non conforme à l'invention ne présente pas une activité catalytique aussi stable au stockage à 23°C. En effet, le système catalytique CE1-3 présente une déchéance en activité catalytique de plus de 20% après
- 35 seulement 10 jours de stockage à 23°C.

- Le maintien de l'activité catalytique sur une longue période permet d'utiliser un seul et même lot de fabrication d'un système catalytique conforme à l'invention sur cette même
- 40 période sans avoir à procéder à des phases de réajustement des paramètres de procédé de polymérisation et de remise en stabilité de l'outil de polymérisation au cours de cette période, tout en garantissant les spécifications du polymère à synthétiser.

II.6-Comparaison de l'activité catalytique des systèmes catalytiques conformes à l'invention à celle des systèmes catalytiques de l'état de la technique : exemples 15 à 28 et P1 à P9

5

Les systèmes catalytiques conformes à l'invention et les systèmes catalytiques non conformes à l'invention sont utilisés chacun dans la polymérisation d'un mélange d'éthylène et de 1,3-butadiène selon le mode opératoire décrit-ci après.

La polymérisation est conduite à 80°C et à une pression initiale de 4 bars dans un réacteur en
10 verre de 500 ml contenant 300 ml de solvant de polymérisation, le méthylcyclohexane ou le toluène, le système catalytique (47 µmol de métal Néodyme) et les monomères, les monomères 1,3-butadiène et l'éthylène étant introduits sous la forme d'un mélange gazeux contenant 20% molaire de 1,3-butadiène. Tous les essais ont été réalisés avec une teneur
15 totale en BOMAG de 5 équivalents molaires par rapport au Néodyme, ce qui a conduit pour certains essais à un ajout supplémentaire de BOMAG dans le réacteur en même temps que le système catalytique. La réaction de polymérisation est stoppée par refroidissement, dégazage du réacteur et ajout de 10 ml d'éthanol. Un anti-oxydant est ajouté à la solution de polymère. Le copolymère est récupéré par séchage en étuve sous vide. La masse pesée permet de déterminer l'activité catalytique moyenne du système catalytique exprimée en
20 kilogramme de copolymère synthétisé par mole de métal néodyme et par heure (kg/mol.h). Les activités catalytiques moyennes calculées pour chacun des systèmes catalytiques figurent dans les tableaux III et IV.

Les exemples 17 à 28 et P1 à P6 sont conformes à l'invention car ils mettent en œuvre un
25 système catalytique conforme à l'invention (C1 à C11).

Les exemples 15 et 16 et P7 à P9 ne sont pas conformes à l'invention car ils mettent en œuvre un système catalytique de l'état de la technique (CE1-1, CE1-2 et CE1-3).

Il est à noter que pour un solvant hydrocarboné de polymérisation donné, le méthylcyclohexane, l'activité catalytique des systèmes catalytiques C1 à C6 et C8 à C11 est
30 du même ordre de grandeur de celles des systèmes catalytiques de l'état de la technique (CE1-1 ou CE1-2).

Enfin, les systèmes catalytiques conformes à l'invention peuvent être synthétisés aussi bien en solvant aromatique (toluène, exemples 7) qu'en solvant aliphatique (méthylcyclohexane, exemple 6) sans que ne soit affectée leur activité catalytique. En effet, l'activité catalytique de C7 (exemple 24) est comparable à celle de C6 synthétisé dans un solvant hydrocarboné aliphatique, le méthylcyclohexane (exemple 22).

Tableau I

Exemples	Métallocène (mol/L)	Co-catalyseur (mol/L)	Solvant hydrocarboné	Durée de préformation (h)	Température de préformation (°C)	Monomère de préformation	Ratio molaire monomère de préformation/métal Nd	Système catalytique
Ex 1	0,005	0,011	MCH	5	40	Eth/Bde	60	C1
Ex 2	0,005	0,025	MCH	1	80	Eth/Bde	60	C2
Ex 3	0,005	0,011	MCH	1	80	Eth/Bde	60	C3
Ex 4	0,005	0,011	MCH	1	80	Eth/Bde	60	C4
Ex 5	0,005	0,0025	MCH	1	80	Eth/Bde	60	C5
Ex 6	0,02	0,044	MCH	1	80	Eth/Bde	60	C6
Ex 7	0,02	0,044	Toluène	1	80	Eth/Bde	60	C7
Ex 8	0,005	0,011	MCH	5	40	Eth	200	C8
Ex 9	0,02	0,044	MCH	1	80	Eth	60	C9
Ex 10	0,02	0,044	MCH	5	40	Eth	60	C10
Ex 11	0,02	0,044	MCH	1	80	Eth/Iso	85	C11

Tableau II

Exemples	Métallocène (mol/L)	Co-catalyseur (mol/L)	Solvant hydrocarboné	Durée d'activation (min)	Température d'activation (°C)	Solvant polymérisation	Système catalytique
Ex 12	0,0001	0,0008	Toluène	10	20	Toluène	CE1-1
Ex 13	0,0001	0,0008	MCH	10	20	MCH	CE1-2
Ex 14	0,01	0,022	MCH	60	60	MCH	CE1-3

Tableau III

Exemples	Système catalytique	Durée stockage (jours)	Température stockage	Solvant polymérisation	Activité (kg/mol.h)	Mn (kg/mol)	Ip
Ex 15	CE1-3	0	-	MCH	141	54,6	1,45
Ex 16	CE1-3	10	23	MCH	109	55,4	1,50
Ex 17	C3	0	-	MCH	128	69,4	1,45
Ex 18	C3	27	23	MCH	130	58,4	1,30
Ex 19	C4	0	-	MCH	108	81	1,75
Ex 20	C4	27	23	MCH	112	72,3	1,40
Ex 21	C6	0	-	MCH	116	74,2	1,50
Ex 22	C6	32	23	MCH	138	59	1,30
Ex 23	C6	85	23	MCH	112	58,1	1,30
Ex 24	C7	0	-	MCH	148	67,5	1,35
Ex 25	C7	31	23	MCH	132	66,3	1,35
Ex 26	C7	85	23	MCH	129	61,5	1,35
Ex 27	C9	0	-	MCH	141	59,6	1,30
Ex 28	C9	20	23	MCH	141	73,2	1,50

Tableau IV

Exemples	Système catalytique	Solvant polymérisation	Activité (kg/mol.h)
P1	C1	MCH	148
P2	C2	MCH	132
P4	C8	MCH	176
P5	C10	MCH	154
P6	C11	MCH	123
P7	CE1-1	MCH	159
P8	CE1-2	MCH	135
P9	CE1-3	MCH	109

Revendications

1. Système catalytique à base au moins :

- 5
- d'un monomère de préformation étant l'éthylène ou un mélange d'éthylène et d'un diène conjugué
 - d'un métallocène de formule (Ia) ou (Ib)
 - d'un composé organométallique à titre de co-catalyseur,



- 15
- Y désignant un groupe comportant un atome de métal qui est une terre rare,
 - Cp^1 , Cp^2 , Cp^3 et Cp^4 , identiques ou différents, étant choisis dans le groupe constitué par les groupes fluorényles, les groupes cyclopentadiényles et les groupes indényles, les groupes étant substitués ou non substitués,
 - P étant un groupe pontant les deux groupes Cp^1 et Cp^2 , et comprenant un atome de silicium ou de carbone.

20 2. Système catalytique selon la revendication 1 dans lequel le co-catalyseur est un organomagnésien, de préférence un diorganomagnésien.

25 3. Système catalytique selon l'une quelconque des revendications 1 à 2 dans lequel le co-catalyseur est un composé organométallique comportant un groupe alkyle lié à l'atome de métal.

30 4. Système catalytique selon l'une quelconque des revendications 1 à 3 dans lequel le co-catalyseur est un dialkylmagnésien ou un halogénure d'alkylmagnésien, préférentiellement le butyloctylmagnésium ou le chlorure de butylmagnésium, plus préférentiellement le butyloctylmagnésium.

35 5. Système catalytique selon l'une quelconque des revendications 1 à 4 dans lequel Cp^1 et Cp^2 sont identiques et sont choisis dans le groupe constitué par les groupes fluorényles substitués et le groupe fluorényle non substitué de formule $C_{13}H_8$.

6. Système catalytique selon l'une quelconque des revendications 1 à 5 dans lequel Cp^1 et Cp^2 représentent chacun un groupe fluorényle non substitué de formule $C_{13}H_8$.

40 7. Système catalytique selon l'une quelconque des revendications 1 à 6, dans lequel le symbole Y représente le groupe Met-G, avec Met désignant un atome de métal qui est une terre rare et G désignant un groupe comprenant le motif borohydrure BH_4 ou

désignant un atome d'halogène X choisi dans le groupe constitué par le chlore, le fluor, le brome et l'iode.

8. Système catalytique selon la revendication 7 dans lequel G désigne le chlore ou le groupe de formule (II)

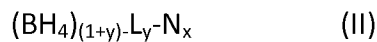

dans laquelle

- L représente un métal alcalin choisi dans le groupe constitué par le lithium, le sodium et le potassium,
- N représente une molécule d'un éther, de préférence diéthyléther ou tétrahydrofurane,
- x, nombre entier ou non, est égal ou supérieur à 0,
- y, nombre entier, est égal ou supérieur à 0.

9. Système catalytique selon l'une quelconque des revendications 1 à 8 dans lequel la terre rare est un lanthanide dont le numéro atomique varie de 57 à 71.

10. Système catalytique selon l'une quelconque des revendications 1 à 9 dans lequel la terre rare est le néodyme, Nd.

11. Système catalytique selon l'une quelconque des revendications 1 à 10 dans lequel le pont P répond à la formule ZR^1R^2 , Z représentant un atome de silicium ou de carbone, R^1 et R^2 , identiques ou différents, représentant chacun un groupe alkyle comprenant de 1 à 20 atomes de carbone, de préférence un méthyle.

12. Système catalytique selon la revendication 11 dans lequel Z est Si.

13. Système catalytique selon l'une quelconque des revendications 1 à 12 dans lequel le métallocène est le borohydrure de diméthylsilyl bis-fluorényle néodyme de formule (III) :

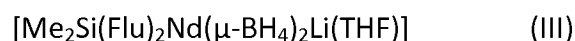

Flu représentant le groupe C_{13}H_8 .

14. Système catalytique selon l'une quelconque des revendications 1 à 13 dans lequel le diène conjugué est un 1,3-diène.

15. Système catalytique selon la revendication 14 dans lequel le diène conjugué est le 1,3-butadiène ou l'isoprène.

16. Système catalytique selon l'une quelconque des revendications 1 à 15 dans lequel le rapport molaire du monomère de préformation sur le métal du métallocène a une valeur allant de 5 à 1000, préférentiellement de 10 à 500.
- 5 17. Système catalytique selon l'une quelconque des revendications 1 à 16 dans lequel le rapport molaire de co-catalyseur sur le métal du métallocène a une valeur allant de 0,5 à 20, préférentiellement de 1 à 10.
- 10 18. Système catalytique selon l'une quelconque des revendications 1 à 17, lequel système catalytique comprend un solvant hydrocarboné, de préférence est en solution dans ledit solvant hydrocarboné.
- 15 19. Système catalytique selon la revendication 18 dans lequel le solvant hydrocarboné est aromatique ou aliphatique, de préférence aliphatique, de manière plus préférentielle le méthylcyclohexane.
- 20 20. Système catalytique selon l'une quelconque des revendications 18 à 19 dans lequel la concentration molaire en métal du métallocène dans la solution catalytique a une valeur allant de 0,0001 à 0,05 mol/l, préférentiellement de 0,001 à 0,03 mol/l.
21. Système catalytique selon l'une quelconque des revendications 1 à 20 dans lequel le métallocène est de formule (Ia).
- 25 22. Procédé de préparation d'un système catalytique défini à l'une quelconque des revendications 1 à 21 qui comprend les étapes a) et b) suivantes :
- a) faire réagir dans un solvant hydrocarboné le co-catalyseur et le métallocène,
 - b) faire réagir le monomère de préformation avec le produit de réaction de l'étape a).
- 30 23. Procédé selon la revendication 22 dans lequel l'étape a) a lieu à une température allant de 20 à 80°C, et l'étape b) est réalisée à une température allant de 40 à 120°C, préférentiellement de 40 à 90°C.
- 35 24. Procédé de préparation d'un polymère qui comprend la polymérisation d'un monomère M en présence d'un système catalytique défini à l'une quelconque des revendications 1 à 21.
- 40 25. Procédé selon la revendication 24 dans lequel le monomère M est choisi dans le groupe des monomères constitués par les diènes conjugués, l'éthylène, les α -monooléfines et leurs mélanges.

26. Procédé selon la revendication 24 dans lequel le monomère M est un 1,3-diène, de préférence le 1,3-butadiène, l'isoprène ou leur mélange.
27. Procédé selon la revendication 24 dans lequel le monomère M est le 1,3-butadiène ou un
5 mélange de 1,3-butadiène et d'éthylène.
28. Procédé selon l'une quelconque des revendications 24 à 27 dans lequel le polymère est un élastomère.

INTERNATIONAL SEARCH REPORT

International application No
PCT/FR2017/052039

A. CLASSIFICATION OF SUBJECT MATTER
 INV. C07F17/00 C07F5/00 C08F4/54 C08F10/02
 ADD.
 According to International Patent Classification (IPC) or to both national classification and IPC

B. FIELDS SEARCHED
 Minimum documentation searched (classification system followed by classification symbols)
 C07F C08F

Documentation searched other than minimum documentation to the extent that such documents are included in the fields searched

Electronic data base consulted during the international search (name of data base and, where practicable, search terms used)
 EPO-Internal, CHEM ABS Data, WPI Data

C. DOCUMENTS CONSIDERED TO BE RELEVANT

Category*	Citation of document, with indication, where appropriate, of the relevant passages	Relevant to claim No.
X	WO 2013/014383 A1 (UNIV LILLE 1 SCIENCES & TECHNOLOGIES [FR]; CHENAL THOMAS [FR]; MORTREU) 31 January 2013 (2013-01-31) the whole document -----	1-28

Further documents are listed in the continuation of Box C.

See patent family annex.

* Special categories of cited documents :

- "A" document defining the general state of the art which is not considered to be of particular relevance
- "E" earlier application or patent but published on or after the international filing date
- "L" document which may throw doubts on priority claim(s) or which is cited to establish the publication date of another citation or other special reason (as specified)
- "O" document referring to an oral disclosure, use, exhibition or other means
- "P" document published prior to the international filing date but later than the priority date claimed

- "T" later document published after the international filing date or priority date and not in conflict with the application but cited to understand the principle or theory underlying the invention
- "X" document of particular relevance; the claimed invention cannot be considered novel or cannot be considered to involve an inventive step when the document is taken alone
- "Y" document of particular relevance; the claimed invention cannot be considered to involve an inventive step when the document is combined with one or more other such documents, such combination being obvious to a person skilled in the art
- "&" document member of the same patent family

Date of the actual completion of the international search

1 November 2017

Date of mailing of the international search report

08/11/2017

Name and mailing address of the ISA/

European Patent Office, P.B. 5818 Patentlaan 2
 NL - 2280 HV Rijswijk
 Tel. (+31-70) 340-2040,
 Fax: (+31-70) 340-3016

Authorized officer

Diederren, Jeroen

INTERNATIONAL SEARCH REPORT

Information on patent family members

International application No

PCT/FR2017/052039

Patent document cited in search report	Publication date	Patent family member(s)	Publication date
WO 2013014383	A1	31-01-2013	
		EP 2734554 A1	28-05-2014
		FR 2978152 A1	25-01-2013
		US 2014200313 A1	17-07-2014
		WO 2013014383 A1	31-01-2013

RAPPORT DE RECHERCHE INTERNATIONALE

Demande internationale n°

PCT/FR2017/052039

A. CLASSEMENT DE L'OBJET DE LA DEMANDE INV. C07F17/00 C07F5/00 C08F4/54 C08F10/02 ADD.		
Selon la classification internationale des brevets (CIB) ou à la fois selon la classification nationale et la CIB		
B. DOMAINES SUR LESQUELS LA RECHERCHE A PORTE Documentation minimale consultée (système de classification suivi des symboles de classement) C07F C08F		
Documentation consultée autre que la documentation minimale dans la mesure où ces documents relèvent des domaines sur lesquels a porté la recherche		
Base de données électronique consultée au cours de la recherche internationale (nom de la base de données, et si cela est réalisable, termes de recherche utilisés) EPO-Internal, CHEM ABS Data, WPI Data		
C. DOCUMENTS CONSIDERES COMME PERTINENTS		
Catégorie*	Identification des documents cités, avec, le cas échéant, l'indication des passages pertinents	no. des revendications visées
X	WO 2013/014383 A1 (UNIV LILLE 1 SCIENCES & TECHNOLOGIES [FR]; CHENAL THOMAS [FR]; MORTREU) 31 janvier 2013 (2013-01-31) le document en entier -----	1-28
<input type="checkbox"/> Voir la suite du cadre C pour la fin de la liste des documents		<input checked="" type="checkbox"/> Les documents de familles de brevets sont indiqués en annexe
* Catégories spéciales de documents cités:		
"A" document définissant l'état général de la technique, non considéré comme particulièrement pertinent "E" document antérieur, mais publié à la date de dépôt international ou après cette date "L" document pouvant jeter un doute sur une revendication de priorité ou cité pour déterminer la date de publication d'une autre citation ou pour une raison spéciale (telle qu'indiquée) "O" document se référant à une divulgation orale, à un usage, à une exposition ou tous autres moyens "P" document publié avant la date de dépôt international, mais postérieurement à la date de priorité revendiquée		"T" document ultérieur publié après la date de dépôt international ou la date de priorité et n'appartenant pas à l'état de la technique pertinent, mais cité pour comprendre le principe ou la théorie constituant la base de l'invention "X" document particulièrement pertinent; l'invention revendiquée ne peut être considérée comme nouvelle ou comme impliquant une activité inventive par rapport au document considéré isolément "Y" document particulièrement pertinent; l'invention revendiquée ne peut être considérée comme impliquant une activité inventive lorsque le document est associé à un ou plusieurs autres documents de même nature, cette combinaison étant évidente pour une personne du métier "&" document qui fait partie de la même famille de brevets
Date à laquelle la recherche internationale a été effectivement achevée 1 novembre 2017		Date d'expédition du présent rapport de recherche internationale 08/11/2017
Nom et adresse postale de l'administration chargée de la recherche internationale Office Européen des Brevets, P.B. 5818 Patentlaan 2 NL - 2280 HV Rijswijk Tel. (+31-70) 340-2040, Fax: (+31-70) 340-3016		Fonctionnaire autorisé Diederren, Jeroen

RAPPORT DE RECHERCHE INTERNATIONALE

Renseignements relatifs aux membres de familles de brevets

Demande internationale n°

PCT/FR2017/052039

Document brevet cité au rapport de recherche	Date de publication	Membre(s) de la famille de brevet(s)	Date de publication
WO 2013014383	A1	31-01-2013	
		EP 2734554 A1	28-05-2014
		FR 2978152 A1	25-01-2013
		US 2014200313 A1	17-07-2014
		WO 2013014383 A1	31-01-2013
