

(19) Weltorganisation für geistiges Eigentum
Internationales Büro



(43) Internationales Veröffentlichungsdatum
31. August 2006 (31.08.2006)

PCT

(10) Internationale Veröffentlichungsnummer
WO 2006/089533 A2

(51) Internationale Patentklassifikation:

Nicht klassifiziert

(21) Internationales Aktenzeichen: PCT/DE2006/000336

(22) Internationales Anmeldedatum:

21. Februar 2006 (21.02.2006)

(25) Einreichungssprache: Deutsch

(26) Veröffentlichungssprache: Deutsch

(30) Angaben zur Priorität:

10 2005 009 286.1

22. Februar 2005 (22.02.2005) DE

(71) Anmelder und

(72) Erfinder: FAUDE, Dieter [DE/DE]; Max-Planck-Strasse
10, 71116 Gärtringen (DE).

(74) Anwalt: MÜLLER, Thomas; Wiederholdstrasse 10,
70174 Stuttgart (DE).

(81) Bestimmungsstaaten (soweit nicht anders angegeben, für
jede verfügbare nationale Schutzrechtsart): AE, AG, AL,

AM, AT, AU, AZ, BA, BB, BG, BR, BW, BY, BZ, CA, CH,
CN, CO, CR, CU, CZ, DE, DK, DM, DZ, EC, EE, EG, ES,
FI, GB, GD, GE, GH, GM, HR, HU, ID, IL, IN, IS, JP, KE,
KG, KM, KN, KP, KR, KZ, LC, LK, LR, LS, LT, LU, LV,
LY, MA, MD, MG, MK, MN, MW, MX, MZ, NA, NG, NI,
NO, NZ, OM, PG, PH, PL, PT, RO, RU, SC, SD, SE, SG,
SK, SL, SM, SY, TJ, TM, TN, TR, TT, TZ, UA, UG, US,
UZ, VC, VN, YU, ZA, ZM, ZW.

(84) Bestimmungsstaaten (soweit nicht anders angegeben, für
jede verfügbare regionale Schutzrechtsart): ARIPO (BW,
GH, GM, KE, LS, MW, MZ, NA, SD, SL, SZ, TZ, UG,
ZM, ZW), eurasisches (AM, AZ, BY, KG, KZ, MD, RU,
TJ, TM), europäisches (AT, BE, BG, CH, CY, CZ, DE, DK,
EE, ES, FI, FR, GB, GR, HU, IE, IS, IT, LT, LU, LV, MC,
NL, PL, PT, RO, SE, SI, SK, TR), OAPI (BF, BJ, CF, CG,
CI, CM, GA, GN, GQ, GW, ML, MR, NE, SN, TD, TG).

Veröffentlicht:

— ohne internationalen Recherchenbericht und erneut zu ver-
öffentlichen nach Erhalt des Berichts

[Fortsetzung auf der nächsten Seite]

(54) Title: UNIVERSAL JOINT

(54) Bezeichnung: KREUZGELENK

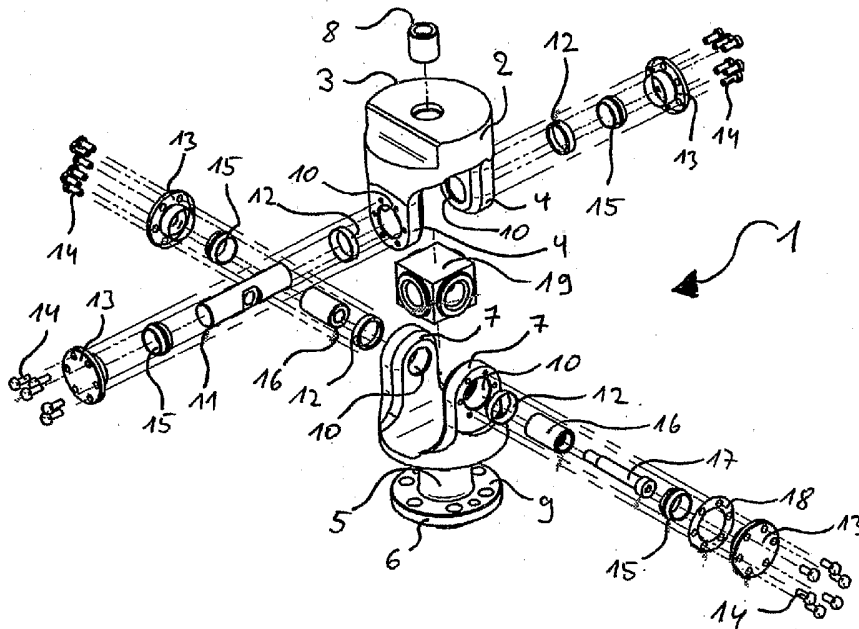

(57) Abstract: Disclosed is a universal joint (1) comprising a first joint fork (2) that is provided with a joint shaft, and a second joint fork (5) which is equipped with a joint shaft. Said joint shafts are mounted with the aid of plain bearings while the joint forks (2, 5) are formed from one base (3, 6) and two fork elements (4, 7), respectively. Each fork element (4, 7) encompasses a closable bore (10). The joint shafts intersect between the bores (10). A bearing biasing unit allows the joint fork (2, 5) to be operated without play about the joint shaft thereof, thus making it possible to accurately position the universal joint (1).

[Fortsetzung auf der nächsten Seite]

WO 2006/089533 A2



Zur Erklärung der Zweibuchstaben-Codes und der anderen Abkürzungen wird auf die Erklärungen ("Guidance Notes on Codes and Abbreviations") am Anfang jeder regulären Ausgabe der PCT-Gazette verwiesen.

(57) Zusammenfassung: Es wird ein Kreuzgelenk (1) vorgeschlagen, bestehend aus einer ersten eine Gelenkachse aufweisenden Gelenkgabel (2) und einer zweiten eine Gelenkachse aufweisenden Gelenkgabel (5), wobei die Gelenkachsen durch Gleitlager gelagert sind und wobei die Gelenkgabeln (2, 5) aus jeweils einem Basisteil (3, 6) und jeweils zwei Gabelementen (4, 7) gebildet werden, wobei jedes Gabelement (4, 7) eine verschleißbare Bohrung (10) aufweist, und sich die Gelenkachsen zwischen den Bohrungen (10) kreuzen, wobei eine Lagervorspanneinheit eine spielfreie Funktion der Gelenkgabel (2, 5) um deren Gelenkachse ermöglicht, wodurch das Kreuzgelenk (1) präzise positionierbar ist.

Kreuzgelenk

Stand der Technik

Die Erfindung geht aus von einem Kreuzgelenk, nach der Gattung des Hauptanspruchs.

Derartige Kreuzgelenke weisen in der Regel ein Wälz- oder Gleitlager auf. Nachteilig ist allerdings, dass fertigungsbedingte Toleranzen zu Verspannungen führen können oder, dass es zu einem zu großen Spiel kommt, was sich beides negativ auf die Betriebssicherheit des Lagers und auf die Präzision des Kreuzgelenkes bzgl. seiner Positionierung auswirkt.

Aus der Offenlegungsschrift DE 44 39 998 A1 ist ein Kreuzgelenk bekannt, das zur Verbindung zweier Gelenkgabeln eine Zapfenkreuzgarnitur aus vier Zapfen aufweist, wobei sich jeweils zwei Zapfen auf einer gemeinsamen Achse befinden. Jeder Zapfen ist mittels eines Wälzlagers auf einer Lagerbuchse gelagert und weist ein Fe-

derelement aus einem hochfesten Kunststoff auf. Durch das Federelement soll eine durch die Montage bedingte Toleranz ausgeglichen werden. Allerdings ermöglicht das Federelement auch ein elastisches Ausweichen des Zapfens in der Lagerbuchse, so dass das Kreuzgelenk nicht präzise positionierbar ist.

Die Erfindung und ihre Vorteile

Das erfindungsgemäße Kreuzgelenk, mit dem kennzeichnenden Merkmal des Anspruchs 1, hat demgegenüber den Vorteil, dass eine Lagervorspanneinheit eine spielfreie Funktion der Gelenkgabel um deren Gelenkachse ermöglicht, wodurch das erfindungsgemäße Kreuzgelenk präzise positionierbar ist. Zusätzlich ist durch den Einsatz neu entwickelter Werkstoffe eine Reduktion des Stip-Slick-Effekts möglich.

Das erfindungsgemäße Kreuzgelenk ist insbesondere einsetzbar bei Robotern, die mit einer Stabkinematik ausgerüstet sind und, die eine Plattform (Stuartplattform) aufweisen und, die dazu dienen, ein an der Plattform mittels eines Gegenstandshalters angeordnetes Werkzeuges, oder einen sonstigen Gegenstand, entsprechend einem vorgegebenen Programm dreidimensional zu bewegen. Derartige Automaten finden ihren Einsatz nicht nur in unzugänglichen oder gefährlichen Räumen, sondern vor allem auch als Ersatz für menschliche manuelle Tätigkeit. Dabei ist der Einsatz eines Gleitlagers vorteilhaft, da Wälzlager, die im allgemeinen für solche Arten von Technik gebraucht werden eine viel geringere Tragfähigkeit im Gegensatz zu Gleitlagern, die eine große tragende Fläche bieten, haben.

Nach einer vorteilhaften Ausgestaltung der Erfindung wird die Lagerspanneinheit mindestens durch ein auf die Gelenkachse wirkendes Federelement gebildet.

Nach einer diesbezüglichen vorteilhaften Ausgestaltung der Erfindung wird mindestens eine der Bohrungen durch eine auf das Federelement wirkende Druckplatte verschlossen. Durch die Druckplatte ist das erfindungsgemäße Kreuzgelenk nachstellbar.

Nach einer diesbezüglichen vorteilhaften Ausgestaltung der Erfindung ist zwischen der Druckplatte und dem Basisteil ein Distanzring angeordnet. Durch den Distanzring ist das erfindungsgemäße Kreuzgelenk nachstellbar.

Nach einer zusätzlichen vorteilhaften Ausgestaltung der Erfindung ist das Federelement eine Ringfeder.

Nach einer zusätzlichen vorteilhaften Ausgestaltung der Erfindung ist zwischen den Bohrungen für die Positionierung der Gelenkachsen ein Positionierblock angeordnet.

Nach einer diesbezüglichen vorteilhaften Ausgestaltung der Erfindung sind die Gelenkachsen durch ein Gleitlager in dem Positionierblock gelagert.

Nach einer zusätzlichen vorteilhaften Ausgestaltung der Erfindung werden die Gelenkachsen durch einen Bolzen und zwei senkrecht zu diesem angeordneten Hülsen gebildet.

Nach einer diesbezüglichen vorteilhaften Ausgestaltung der Erfindung sind die Gelenkachsen aneinander fixiert.

Nach einer diesbezüglichen vorteilhaften Ausgestaltung der Erfindung erfolgt die Fixierung durch eine Schraube, die durch die Hülse und eine Bohrung im Bolzen steckbar ist. Dadurch entsteht ein Kreuzbolzen.

Nach einer zusätzlichen vorteilhaften Ausgestaltung der Erfindung weist das Basisteil auf der den Gabelementen abgewandten Seite mindestens ein Befestigungsmittel auf.

Weitere Vorteile und vorteilhafte Ausgestaltungen der Erfindung sind der nachfolgenden Beschreibung, der Zeichnung und den Ansprüchen entnehmbar.

Zeichnung

Ausführungsbeispiele des Gegenstandes der Erfindung ist in der Zeichnung dargestellt und im Folgenden näher beschrieben.

Es zeigen:

Fig. 1 eine Explosionszeichnung eines erfindungsgemäßen Kreuzgelenkes;

Fig. 2 eine Aufsicht eines erfindungsgemäßen Kreuzgelenkes;

Fig. 3 eine Seitenansicht eines erfindungsgemäßen Kreuzgelenkes;

- Fig. 4 eine Seitenansicht eines erfindungsgemäßen Kreuzgelenkes;
- Fig. 5 eine Ansicht eines erfindungsgemäßen Kreuzgelenkes gemäß dem Schnitt A-A aus Fig. 3;
- Fig. 6 eine Ansicht eines erfindungsgemäßen Kreuzgelenkes gemäß dem Schnitt B-B aus Fig. 3;
- Fig. 7 eine perspektivische Detailansicht eines Kreuzbolzens und eine Ansicht des Kreuzbolzens gemäß dem Schnitt A-A aus Fig. 3.;
- Fig. 8 eine perspektivische Detailansicht eines Kreuzbolzens und eine Ansicht des Kreuzbolzens gemäß dem Schnitt A-A aus Fig. 3 in einer abgeänderten Form;
- Fig. 9 eine perspektivische Detailansicht eines Kreuzbolzens und eine Ansicht des Kreuzbolzens gemäß dem Schnitt A-A aus Fig. 3 in einer weiteren abgeänderten Form;
- Fig. 10 eine perspektivische Ansicht eines Positionierblocks und Schnittzeichnungen des Positionierblocks;
- Fig. 11 eine perspektivische Ansicht und eine Aufsicht einer Gelenkgabel mit eingebauten Positionierblock;
- Fig. 12 eine Ansicht eines erfindungsgemäßen Kreuzgelenkes gemäß dem Schnitt B-B aus Fig. 3 und eine Detailansicht einer ersten Variante der Einbausituation des Positionierblocks;

Fig. 13 eine Ansicht eines erfindungsgemäßen Kreuzgelenkes gemäß dem Schnitt B-B aus Fig. 3 und eine Detailansicht einer zweiten Variante der Einbausituation des Positionierblocks;

Fig. 14 eine Ansicht eines erfindungsgemäßen Kreuzgelenkes gemäß dem Schnitt B-B aus Fig. 3 und eine Detailansicht einer dritten Variante der Einbausituation des Positionierblocks;

Fig. 15 eine Ansicht eines erfindungsgemäßen Kreuzgelenkes gemäß dem Schnitt B-B aus Fig. 3 und eine Detailansicht einer Radiallagerung der Bolzen in den Gelenkaugen;

Fig. 16 eine Ausführungsvariante des Lagerrings (Ringfeder 15) in Schnittzeichnungen und

Fig. 17 eine Ansicht eines erfindungsgemäßen Kreuzgelenkes 1 gemäß dem Schnitt B-B aus Fig. 3 und eine Detailansicht einer abgewandelten Radiallagerung.

Beschreibung des Ausführungsbeispiels

Fig. 1 zeigt eine Explosionszeichnung eines erfindungsgemäßen Kreuzgelenkes 1. Dieses besteht aus einer ersten Gelenkgabel 2, die sich aus einem Basisteil 3 und zwei Gabelementen 4 zusammensetzt, und einer zweiten Gelenkgabel 5, die sich aus einem Basisteil 6 und zwei Gabelementen 7 zusammensetzt. Das Basisteil 3 weist

einen Gewindeeinsatz 8 auf und dient beispielsweise als Anschluss-
teil für eine nicht dargestellte Stuartplatte. Es kann eine hart coa-
tierte Oberfläche (Gleitlagergegenläufer) und geschliffene Innensei-
ten aufweisen und ist ein Lagerelement der Gesamtlagerung. Das
Basisteil 6 weist einen Flansch 9 auf und dient beispielsweise als
Schnittstelle an unterschiedliche Materialien z.B. einem nicht dar-
gestellten Carbonrohr. Durch die Basisteile 3 und 6 ergibt sich die
Möglichkeit im Falle eines Verschleißes oder der Zerstörung des er-
findungsgemäßen Kreuzgelenkes 1 dieses leicht auszutauschen. Die
Gabelelemente 4 und 7 weisen in der jeweiligen Gelenkachse liegen-
de Bohrungen 10 auf. Die Gelenkachse der ersten Gelenkgabel 2
wird durch einen Bolzen 11 gebildet, der in den Bohrungen 10 der
ersten Gelenkgabel 2 durch Lagerringe 12 (Gleitlager) gelagert ist.
Diese Lagerringe 12 haben eine zweiseitig konisch angeschliffene
Außengeometrie (Außenring). Der Innendurchmesser wird durch
eine Konuswirkung verringert bzw. vorgespannt.

Die Bohrungen 10 werden durch jeweils eine Druckplatte 13 ver-
schlossen und mit dem Gabelelement 4 mittels Schrauben 14 (Zy-
linderschrauben Torx, Imbusschrauben, odgl.) verbunden, wobei die
Druckplatten 13 über Ringfedern 15 Druck auf den Bolzen 11 aus-
üben. Die Druckplatten 13 haben die Aufgabe die Lagervorspan-
nung auf die Lagerringe 12 zu übertragen. Gleichzeitig beinhalten
die Druckplatten 13 eine Verdrehsicherung für das Gleitlager. Der
Außenring der Ringfeder 15 bildet mit der Druckplatte 13 die Lager-
vorspanneinheit sowie das Lagergehäuse.

Senkrecht zu dem Bolzen 11 sind zwei Hülsen 16 angeordnet, die
mittels einer Schraube 17, beispielsweise einer Passschraube, die
an ihrem Kopf nachbearbeitet ist, mit dem Bolzen 11 verschraubt

sind und die Gelenkachse der zweiten Gelenkgabel 5 bilden. Die Gelenkachse der zweiten Gelenkgabel 5 ist ebenfalls durch Lagerringe 12 (Gleitlager) gelagert. Die Bohrungen 10 werden durch jeweils eine Druckplatte 13 verschlossen und mit dem Gabelement 7 mittels Schrauben (Zylinderschrauben Torx, Imbusschrauben, odgl.) verbunden, wobei die Druckplatten 13 über Ringfedern 15 Druck auf die Hülsen 16 ausüben. Zur zusätzlichen Lagervorspannung durch Einlegen bzw. Entnehmen können zwischen den Druckplatten 13 und den Gabelementen 4 und 7 Distanzringe 18 vorgesehen sein.

Durch die Verschraubung der Hülsen 16 mit dem Bolzen 11 wird ein Kreuzbolzen gebildet, der eine sehr kompakte Bauweise aufweist. Dabei ist der Kreuzbolzen leicht zu montieren bzw. auch zerstörungsfrei zu demontieren.

Mittig zwischen den Gabelementen 4 und 7 ist im Kreuzungspunkt der Gelenkachsen ein Positionierblock 19 angeordnet, der aus dem selben Werkstoff wie die Lagerringe 12 gefertigt ist. Der Positionierblock 19 hat die Aufgabe den Schnittpunkt der Kreuzgelenkachsen durch eine hochgenaue Fertigung zu bilden und die Kräfte in radialer und axialer Richtung zu übertragen sowie die Achsen zueinander zu positionieren.

Fig. 2 zeigt eine Aufsicht eines zusammengesetzten erfindungsgemäßen Kreuzgelenkes 1 auf das Basisteil 6 mit dem Gewindeeinsatz 8.

Fig. 3 und Fig. 4 zeigen jeweils eine Seitenansicht eines erfindungsgemäßen Kreuzgelenkes 1. Die Druckplatten 13 sind mittels Schrauben 14 an den Gabelemente 4 und 7 befestigt.

Fig. 5 zeigt eine Ansicht eines erfindungsgemäßen Kreuzgelenkes 1 gemäß dem Schnitt A-A aus Fig. 3 und Fig. 6 zeigt eine Ansicht eines erfindungsgemäßen Kreuzgelenkes 1 gemäß dem Schnitt B-B aus Fig. 3. Durch die Schraube 17 sind die Hülsen 16 an dem Bolzen 11 befestigt. An dem Kreuzungspunkt der beiden Gelenkachsen ist der Positionierungsblock 19 angeordnet.

Fig. 7 eine perspektivische Detailansicht eines Kreuzbolzens 20 und eine Ansicht des Kreuzbolzens 20 gemäß dem Schnitt A-A aus Fig. 3. Der Kreuzbolzen 20 ist als das Herzstück des erfindungsgemäßen Kreuzgelenkes 1 zu bezeichnen. Hier werden sämtliche Kräfte übertragen. Idealerweise schneiden sich die Achsen des erfindungsgemäßen Kreuzgelenkes 1 exakt im Mittelpunkt. Bedingt durch die Fertigungstoleranzen ist das aber praktisch nicht möglich. Für gewöhnlich wird das Achsenkreuz bei einem Kreuzgelenk aus einem festen Körper unter Einsatz der dadurch notwendigen wie auch kostenintensiven Herstellungsverfahren erstellt. Dadurch, dass die exakte Überschneidung der Achsen im Zentrum nicht von den Geometrien der Einzelteile des Kreuzbolzens 20 bestimmt wird, können die Einzelteile mit relativ groben Toleranzen gefertigt werden. Der im erfindungsgemäßen Kreuzgelenk 1 verwendete, bevorzugt an allen Seiten zylindrische Kreuzbolzen 20 zeichnet sich im Besonderen durch die folgenden Verbesserungen aus:

1. Geteilter Aufbau, dadurch bedeutend größere Montageflexibilität,
2. Einzelteile mit geometrisch einfach zu fertigenden Flächen,
3. Große Materialvariabilität,
4. Große Beschichtungsvariabilität,

5. keine hohe Positioniergenauigkeit der Einzelachsen notwendig und
6. Verschleißteile einzeln auswechselbar.

Speziell bei den Einzelteilen des hier beschriebenen Kreuzgelenkbolzens 20; kommt der Beschichtung der Gleit-, Wälzlagerflächen eine besondere Bedeutung zu. Als existenziell für die Verschleißfestigkeit der Lagereinheit, ist hier der Einsatz entsprechender oxydischer, nitritischer oder dergleichen zu verwendender Beschichtungsverfahren zu nennen. Bei den Beschichtungen sind alle Kombinationen der PVD/CVD Beschichtungen bzw. Härteverfahren, sowie TIN, TIALN, CR/C, TICN, Hartchrom, usw. vorteilhaft.

Als idealer Werkstoff zur Herstellung der Kreuzbolzeneinzelteile hat sich Werkzeugstahl hoher Güte bewährt. Die Anlasstemperatur dieser Stähle liegt über der beim PVD-Beschichten eingebrachten Temperatur. Somit werden die Substrateigenschaften nicht oder nur unwesentlich beeinflusst. Aber auch der Einsatz vollkeramischer Werkstoffe, Kunststoffe oder anderer Materialien wäre denkbar.

Der in Fig. 7 dargestellte Kreuzbolzen 20 ist als durchgehender zylindrischer Körper gefertigt. In der Mitte befindet sich eine für die Schraube 17 (Achspassschraube) notwendige und entsprechend gefertigte Querbohrung 21. Die Austrittsbereiche der Querbohrung 21 weisen zur Plananlage der Hülsen 16 (Gelenkhülsen) entsprechend vertiefte Flächen 22 auf. Verschraubt werden die Hülsen 16 mittels der Schraube 17 (Normteil). Die Hülsen 16 werden in den Führungs- bzw. Überdeckungsbereichen des Passbolzens mit entsprechend engen Innentoleranzen gefertigt. Somit wird ein geringerer Biegemoment auf das Gewinde des Achspassbolzens übertragen.

Fig. 8 zeigt eine perspektivische Detailansicht eines Kreuzbolzens 20 und eine Ansicht des Kreuzbolzens 20 gemäß dem Schnitt A-A aus Fig. 3 in einer abgeänderten Form. Hierbei erfolgt der Aufbau des zerlegbaren Kreuzbolzens 20 mit abgesetzten Bolzen 11 bzw. Hül- sen. Bei dieser Lösung können die Lagerdurchmesser ohne die Grundsteifigkeit des Kreuzbolzens 20 entscheidend zu beeinflussen, variiert werden. Des Weiteren die Verschraubung des Kreuzbolzens 20 auch ohne Achspassschraube ausgeführt werden. Hierbei wird in die Hülse 16 ein Gewinde 23 eingebracht. In dieses Gewinde 23 wird der Bolzen 24 durch den Bolzen 11 geschraubt. Der Vorteil dieser Anordnung liegt darin, dass die Bolzenverbindung geometrisch auf die Achsenmitte und somit auf den erwünschten Schnittpunkt ge- zwungen wird.

Fig. 9 zeigt eine perspektivische Detailansicht eines Kreuzbolzens 20 und eine Ansicht des Kreuzbolzens 20 gemäß dem Schnitt A-A aus Fig. 3 in einer weiteren abgeänderten Form. Hierbei sind die Kon- taktflächen (vertiefte Flächen 22) konisch ausgelegt. Dadurch wer- den beide Fügeteile in die bereits beschriebene Zwangslage ge- bracht.

Fig. 10 zeigt eine perspektivische Ansicht eines Positionierblocks 19 und Schnittzeichnungen des Positionierblocks 19. Der Positionier- blocks 19, dessen Material bevorzugt AL (Oberfläche Hartcoatiert, Eloxiert, odgl.), Kunststoff, Keramik, Stahl, odgl. ist, stellt das maß- gebende Bauteil zwischen den beiden Gelenkgabeln 2 und 5 und des Kreuzbolzens 20 dar (Fig. 11). Der Positionierblock 19 bringt mittels seiner hochgenauen Kreuzbohrung 30 die Einzelteile des Kreuzbol- zens 20 in die passgenaue Position. Des Weiteren bestimmt er über

seine seitlichen Anlageflächen das Abstandsmaß der beiden Gelenkgabeln 2 und 5 zum Achsenkreuz. Die seitlichen Laufflächen (Gleitflächen 25) können direkt mit angefertigt werden oder in Form einer Gleitlagerbuchse, Tellerfeder oder als Axialwälzlager ausgelegt sein. Die im Folgenden beschriebenen Systeme können nach Anforderung kombiniert werden.

Fig. 12 zeigt eine Ansicht eines erfindungsgemäßen Kreuzgelenkes 1 gemäß dem Schnitt B-B aus Fig. 3 und eine Detailansicht einer ersten Variante der Einbausituation des Positionierblocks 19. Hierbei besteht der Positionierblock 19 bevorzugt aus hohem teflon-graphithaltigen Kunststoffen. Die Anlageflächen an den Gelenkgabeln sind zur Verschleißfreiheit der Gabel hartcoatiert (Oberflächenbeschichtung speziell für hochfeste AL-Legierungen). Bevorzugt sind die seitlichen Gleitflächen aus dem Vollen gefertigt. Der Vorteil dieser Variante besteht in einer einfachen Montage, einer großflächigen Auflage und einer damit verbundenen geringeren Flächenpressung an Gelenkgabel 2 und 5 und einer exakten Positionierung der Gelenkgabeln 2 und 5 und des Kreuzbolzens 19.

Fig. 13 zeigt eine Ansicht eines erfindungsgemäßen Kreuzgelenkes 1 gemäß dem Schnitt B-B aus Fig. 3 und eine Detailansicht einer zweiten Variante der Einbausituation des Positionierblocks 19. Hierbei wird die Möglichkeit genutzt, dass beim Positionierblock 19 die seitlichen Anlageflächen zu den Gelenkgabeln 2 und 5 als Tellerfeder 26 auszulegen. Dabei wird der Positionierblock 19 bevorzugt aus einer AL-Legierung hergestellt und entsprechend oberflächenvergütet. Die hier verbaute Tellerfeder 26 besteht bevorzugt aus einer teflonhaltigen Kunststoffverbindung. Der Einsatz anderer Werkstoffe wäre jedoch bei entsprechender Auslegung der Gleitlaufpartner

möglich. Der Vorteil dieser Variante besteht in einem Ausgleich von Axialspiel bzw. Fertigungstoleranzen, einer axialen Schwingungsdämpfung, einer geringeren Flächenpressung durch die Gleitlagerung, in einem kostengünstigen Verschleißteil, in einer gleichen Wärmeausdehnungskoeffizienz der Gelenkgabel-Positionierblock-Kombination und in einer einfachen Montage.

Fig. 14 zeigt eine Ansicht eines erfindungsgemäßen Kreuzgelenkes 1 gemäß dem Schnitt B-B aus Fig. 3 und eine Detailansicht einer dritten Variante der Einbausituation des Positionierblocks 19. Hierbei werden die Bohrungen im Positionierblock 19 so ausgelegt, dass eine zusätzliche Gleitlagerbuchse 27 aus Kunststoff, Metall, Schichtstoffen, Sintermaterialien oder sonstigen beschichteten Materialien eingepresst werden kann. Die Buchse (Gleitlagerbuchse 27) überträgt die Bewegung bzw. die Kräfte von den Gabeln 2 und 5 auf den Positionierblock 19 bzw. auf den Kreuzbolzen 20. Somit wirkt die Lagerbuchse (Gleitlagerbuchse 27) sowohl als Axiallager wie auch als Radiallager. Der Vorteil dieser Variante besteht in einem Ausgleich von Axialspiel bzw. Fertigungstoleranzen, einer axialen Schwingungsdämpfung, einer geringeren Flächenpressung durch die Gleitlagerung, in einem kostengünstigen Verschleißteil, in einer gleichen Wärmeausdehnungskoeffizienz der Gelenkgabel-Positionierblock-Kombination und in einer einfachen Montage.

Fig. 15 zeigt eine Ansicht eines erfindungsgemäßen Kreuzgelenkes 1 gemäß dem Schnitt B-B aus Fig. 3 und eine Detailansicht einer Radiallagerung der Bolzen in den Gelenkaugen. Hierbei handelt es sich um eine spiel- sowie wartungsfreie und teilweise auch selbstnachstellende Gleitlagerung. Die Kombination mit herkömmlichen Wälz-

lagern, im Besonderen Nadellager kleiner Baugrößen, ist dabei weiterhin möglich.

Kernelemente der Radiallagerung stellen die Druckplatte 13, der Distanzring (Nivellierelement) 18, der Konusring 12, und der Lagerring (Ringfeder 15) dar.

Durch Anschrauben der Druckplatte 13 gegen die Gelenkgabel 2 und 5 wird der axiale Abstand des gesamten Lagerpakets verändert. Mit den Distanzringen 18 ist es möglich, die Lagervorspannung einzustellen bzw. auftretenden Verschleiß durch Nachstellen auszugleichen. Der Lagerring (Ringfeder 15) wird zwischen der Druckplatte 13 und dem in der Gelenkgabel 2 und 5 befindlichen Konusring 12 eingespannt. Durch die auf den Bauteilen befindlichen konisch angebrachten Flächen, wird der Innendruckmesser des Lagerrings soweit verjüngt, dass ein Lagerspiel ausgeschlossen werden kann.

Durch diesen Aufbau werden die folgenden Verbesserungen erzielt:

1. Spielfreiheit,
2. kleine Flächenpressung durch Gleitlagerung,
3. statisch sehr hohe Kräfte übertragbar,
4. dynamisch hohe Kräfte übertragbar,
5. Verschleißausgleich möglich,
6. geringe Reibung durch optimierte Materialpaarungen,
7. Schwingungsdämpfung,
8. hohe Positioniergenauigkeit über längeren Zeitraum,
9. geringe Massen durch Leichtbauwerkstoffe und
10. kostengünstige Verschleißteile.

Fig. 16 zeigt eine Ausführungsvariante des Lagerrings (Ringfeder 15) in Schnittzeichnungen. Da die Nachstellung bei geschlossenem Lagering relativ gering ist und nur mit relativ elastischen Werkstoffen sicher funktioniert, besteht die Möglichkeit den Lagerring in geschlitzter Bauweise auszuführen. Durch den Schlitz 28 erhöht sich die Nachstellung erheblich, da dieser den Einsatz als selbstnachstellendes Lagerelement ermöglicht. Bevorzugt werden Materialien wie Teflon-grafithaltige Kunststoffe, Keramik, Stahl, beschichtete Werkstoffe eingesetzt.

Fig. 17 zeigt eine Ansicht eines erfindungsgemäßen Kreuzgelenkes 1 gemäß dem Schnitt B-B aus Fig. 3 und eine Detailansicht einer abgewandelten Radiallagerung, die selbstnachstellend ist. Um die Spielfreiheit des erfindungsgemäßen Kreuzgelenkes 1 über einen längeren Zeitraum zu gewährleisten, ist die Lagereinheit mit entsprechenden Federelementen ausgestattet. Bei dieser Anordnung wird das Lagerspiel bzw. auftretender Verschleiß durch die zwischengeschalteten Federelemente ausgeglichen. Die Federelemente können als geschlitzte Stahltellerfeder 29 ausgeführt sein. Darüber hinaus können aber auch andere Federelemente bspw. Schraubensfedern, Elastomere oder Flüssigkeits-, Gasdrücke verwendet werden.

Die unterschiedlichen Varianten und Detaillösungen des erfindungsgemäßen Kreuzgelenkes 1 dienen einer spielfreien Lagerung für parallelkinematische Anwendungen. Dabei werden durch das erfindungsgemäße Kreuzgelenk 1 in vorteilhafter Weise folgende Anforderungen erfüllt:

1. Spielfreiheit,
2. Wartungsfreiheit,
3. Langlebigkeit unter industriellen Einsatzbedingungen,
4. Präzises Umsetzen der initiierten Bewegung,
5. Vermeidung des Stip-Slick-Effekts,
6. Minimale, bewegte Massen,
7. Geringe innere Reibung,
8. Ausgewogenes Steifigkeits-Dämpfungsverhalten,
9. Kostenorientierung und
10. Einfache Montage.

Alle in der Beschreibung, den nachfolgenden Ansprüchen und der Zeichnung dargestellten Merkmale können sowohl einzeln als auch in beliebiger Kombination miteinander erfindungswesentlich sein.

Bezugszahlenliste:

- 1 Kreuzgelenk
- 2 Erste Gelenkgabel
- 3 Basisteil
- 4 Gabelement
- 5 Zweite Gelenkgabel
- 6 Basisteil
- 7 Gabelement
- 8 Gewindeeinsatz
- 9 Flansch
- 10 Bohrung
- 11 Bolzen
- 12 Lagerring
- 13 Druckplatte
- 14 Schraube
- 15 Ringfeder
- 16 Hülse
- 17 Schraube
- 18 Distanzring
- 19 Positionierblock
- 20 Kreuzbolzen
- 21 Querbohrung
- 22 Vertiefte Fläche
- 23 Gewinde
- 24 Bolzen
- 25 Gleitfläche
- 26 Tellerfeder

- 27 Gleitlagerbuchse
- 28 Schlitz
- 29 Stahltellerfeder
- 30 Kreuzbohrung

Kreuzgelenk

Ansprüche

1. Kreuzgelenk (1), bestehend aus einer ersten eine Gelenkachse aufweisenden Gelenkgabel (2) und einer zweiten eine Gelenkachse aufweisenden Gelenkgabel (5), wobei die Gelenkachsen durch Gleitlager gelagert sind und wobei die Gelenkgabeln (2, 5) aus jeweils einem Basisteil (3, 6) und jeweils zwei Gabelementen (4, 7) gebildet werden, wobei jedes Gabelement (4, 7) eine verschließbare Bohrung (10) aufweist, und sich die Gelenkachsen zwischen den Bohrungen (10) kreuzen,

dadurch gekennzeichnet,

dass eine Lagervorspanneinheit eine spielfreie Bewegung der Gelenkgabel (2, 5) um deren Gelenkachse ermöglicht.

2. Kreuzgelenk (1), nach Anspruch 1, dadurch gekennzeichnet, dass die Lagervorspanneinheit mindestens durch ein auf die Gelenkachse wirkendes Federelement gebildet wird.

3. Kreuzgelenk, nach Anspruch 2, dadurch gekennzeichnet, dass und mindestens eine der Bohrungen durch eine auf das Federelement (15) wirkende Druckplatte (13) verschlossen ist.
4. Kreuzgelenk (1), nach Anspruch 3, dadurch gekennzeichnet, dass zwischen der Druckplatte (13) und dem Basisteil (3, 6) ein Distanzring (18) angeordnet ist.
5. Kreuzgelenk (1), nach einem der Ansprüche 2 bis 4, dadurch gekennzeichnet, dass das Federelement eine Ringfeder (15) ist.
6. Kreuzgelenk (1), nach einem der vorhergehenden Ansprüche, dadurch gekennzeichnet, dass zwischen den Bohrungen (10) für die Positionierung der Gelenkachsen ein Positionierblock (19) angeordnet ist.
7. Kreuzgelenk (1), nach Anspruch 6, dadurch gekennzeichnet, dass die Gelenkachsen durch ein Gleitlager in dem Positionierblock (19) gelagert sind.
8. Kreuzgelenk (1), nach einem der vorhergehenden Ansprüche, dadurch gekennzeichnet, dass die Gelenkachsen durch einen Bolzen (11) und zwei senkrecht zu diesem angeordneten Hülsen (16) gebildet werden.
9. Kreuzgelenk (1), nach Anspruch 8, dadurch gekennzeichnet, dass die Gelenkachsen aneinander fixiert sind.

10. Kreuzgelenk (1), nach Anspruch 9, dadurch gekennzeichnet, dass die Fixierung durch eine Schraube (17) erfolgt, die durch die Hülsen (16) und eine Bohrung im Bolzen (11) steckbar ist.

11. Kreuzgelenk (1), nach einem der vorhergehenden Ansprüchen, dadurch gekennzeichnet, dass das Basisteil (3, 6) auf der den Gabelementen (4, 7) abgewandten Seite mindestens ein Befestigungsmittel (8, 9) aufweist.

Fig. 1

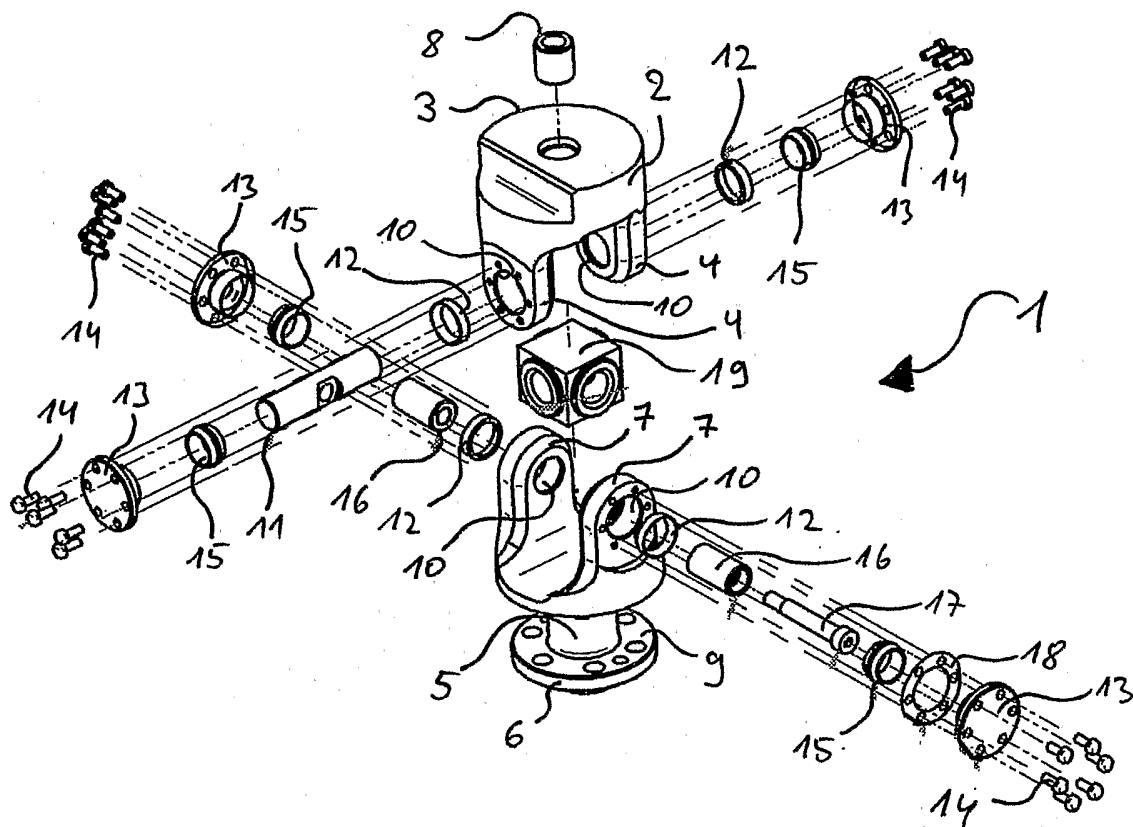

Fig. 2

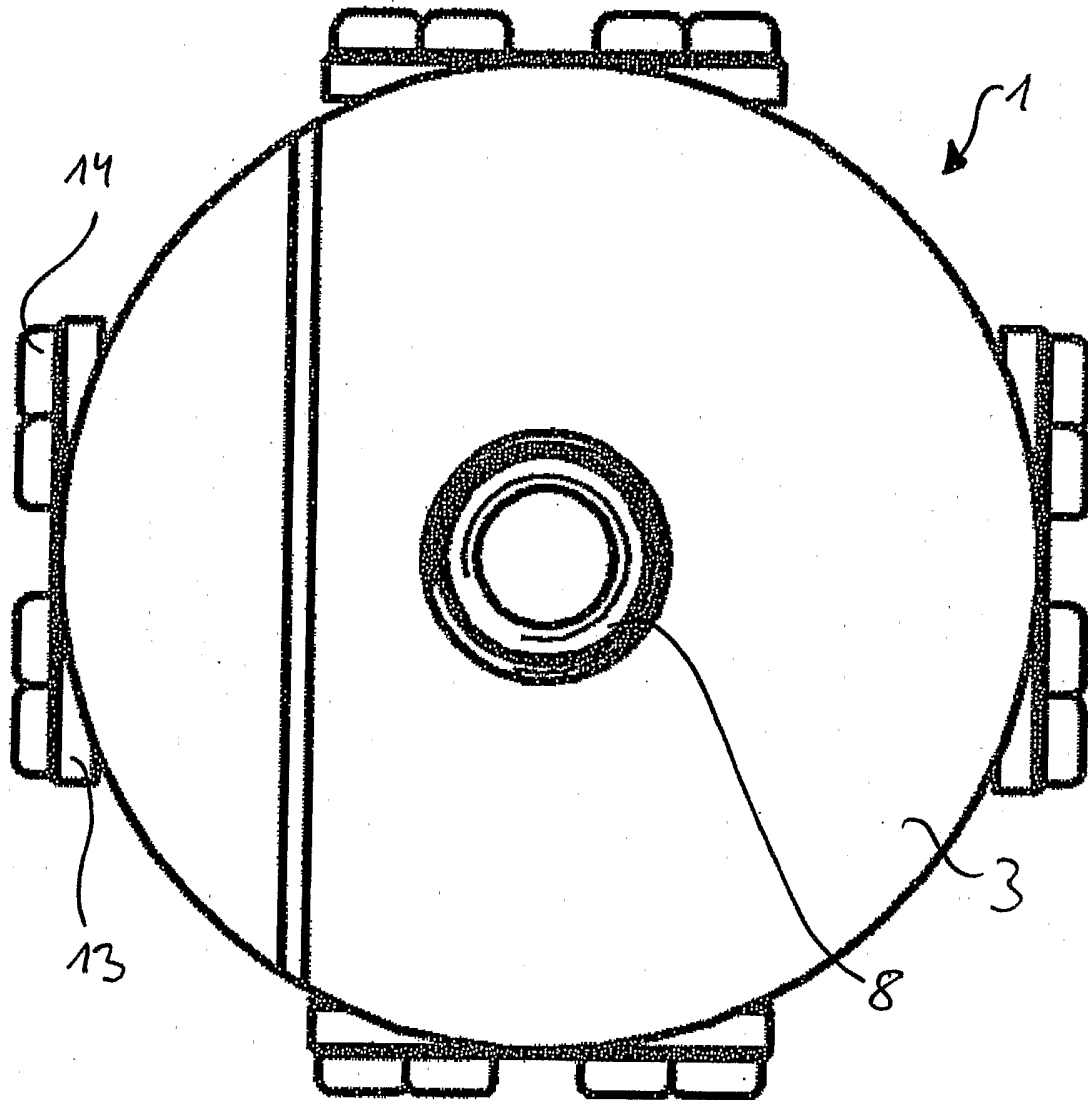

Fig. 3

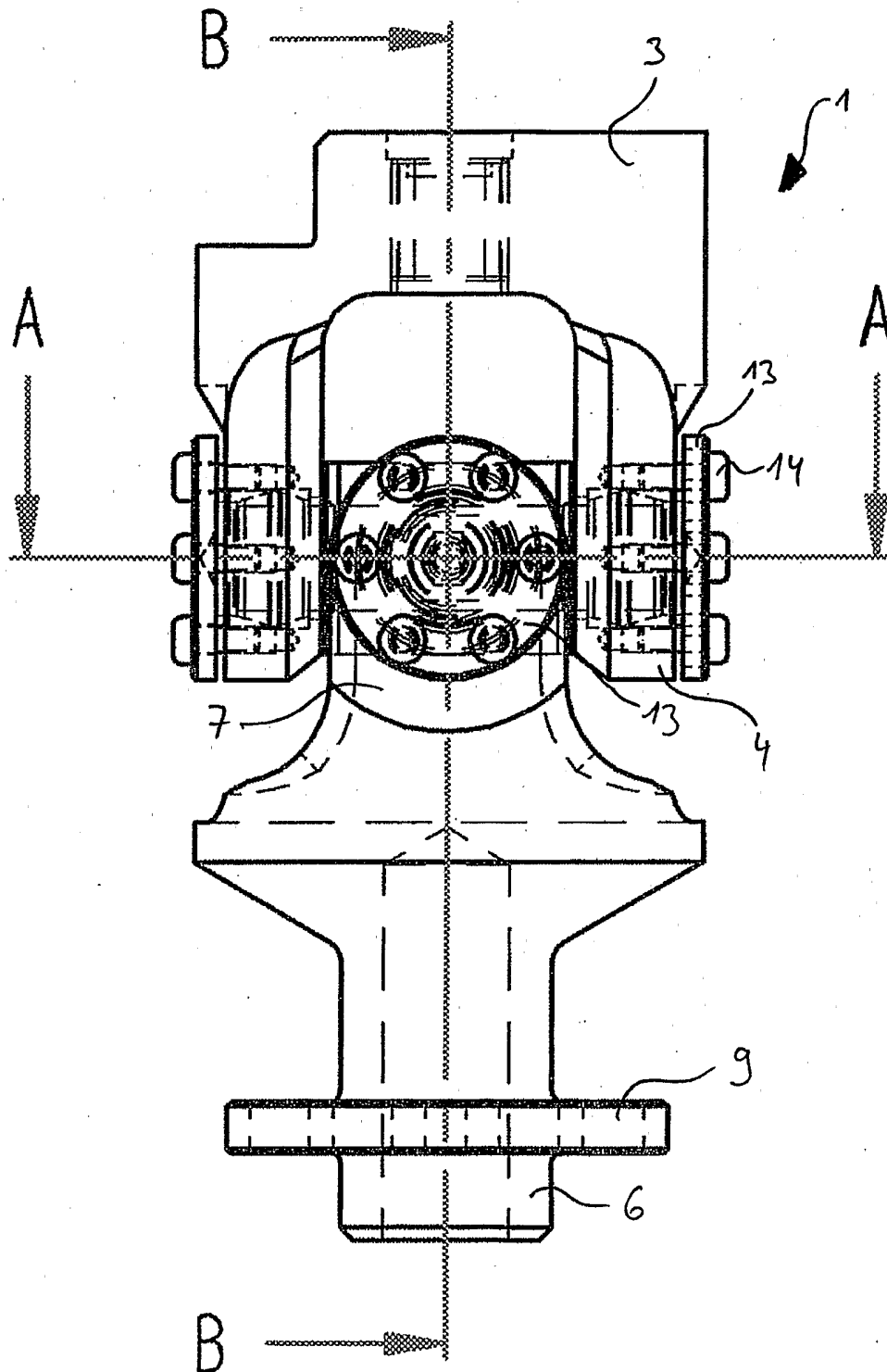

Fig. 4

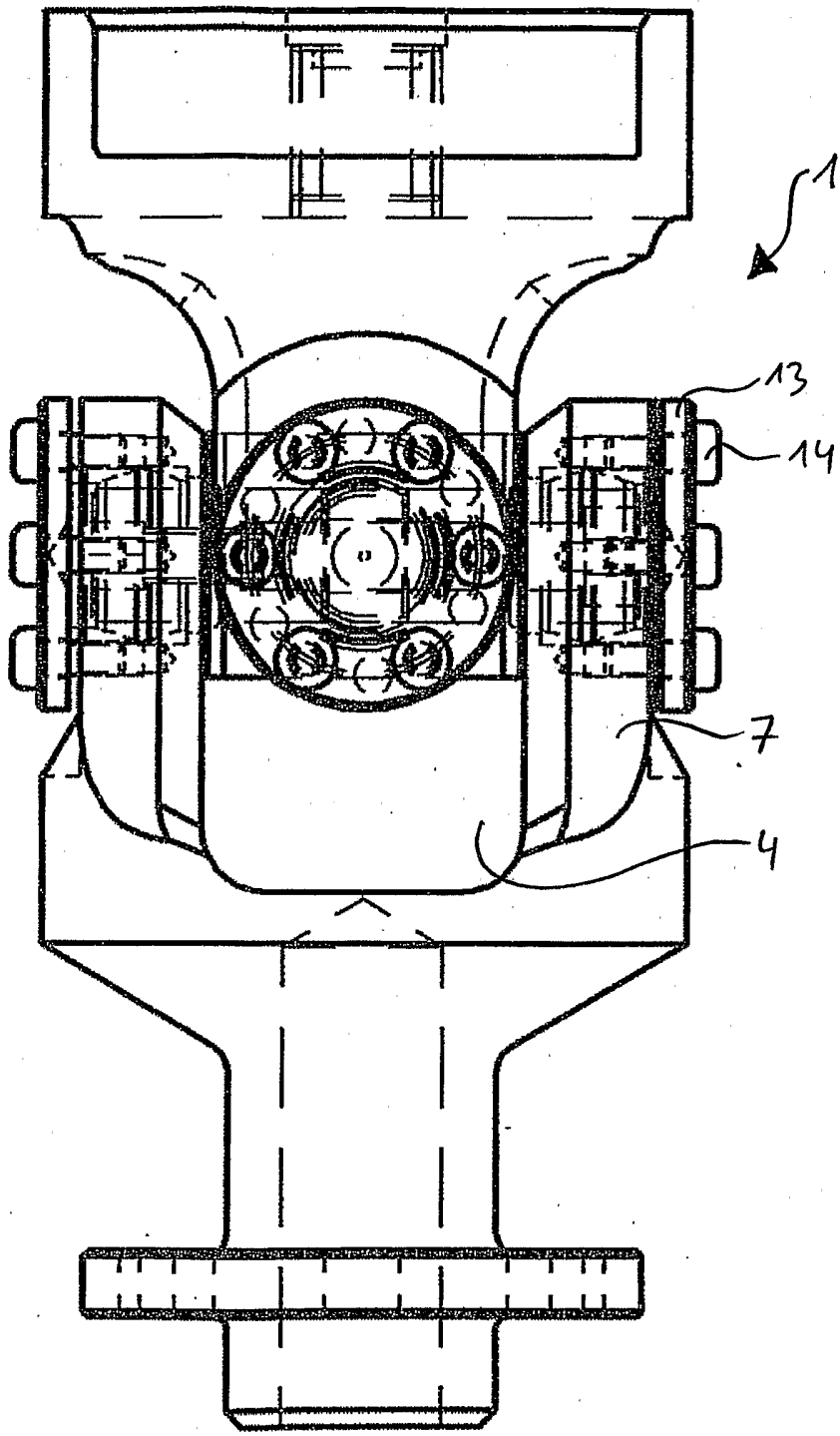
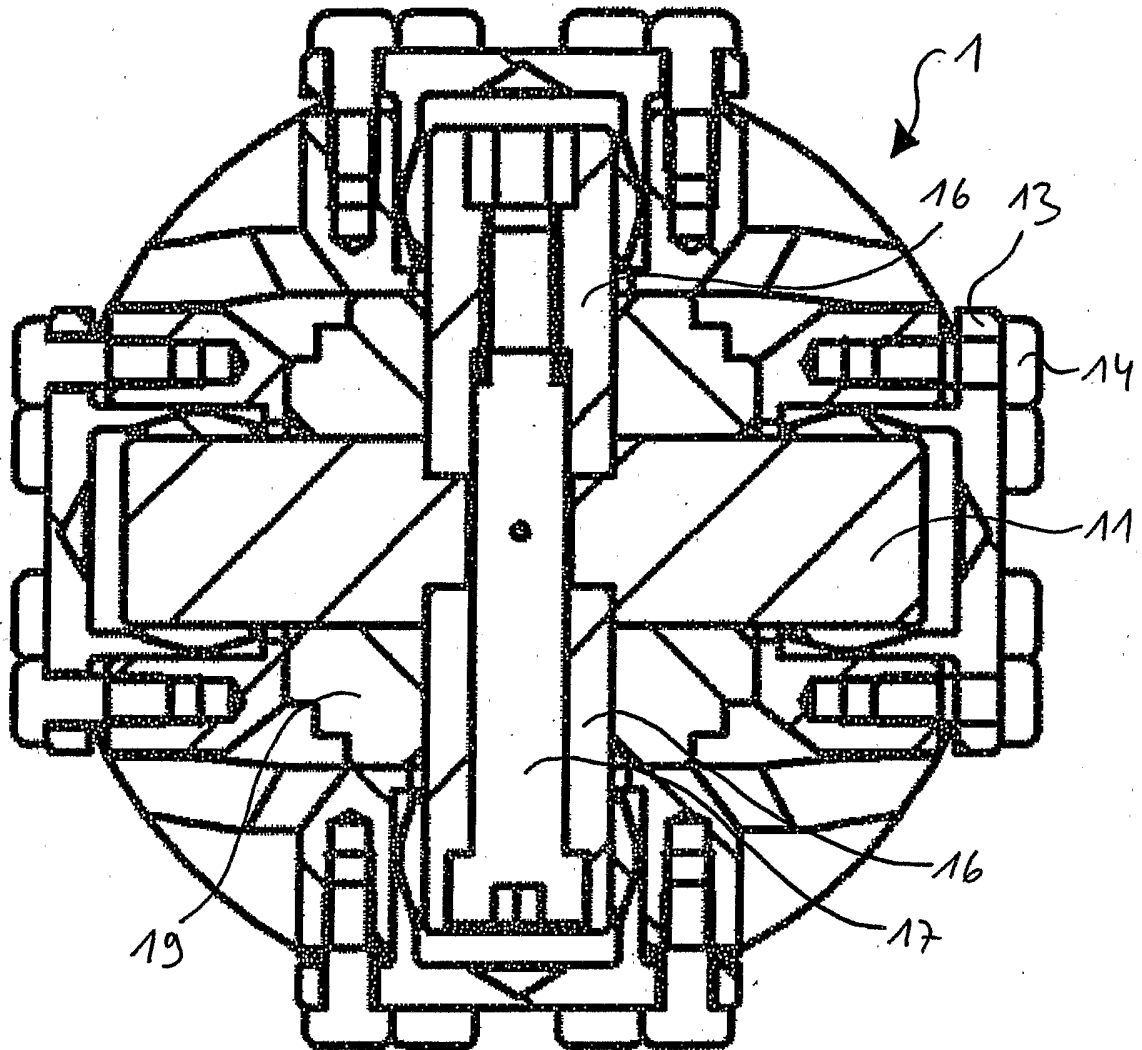
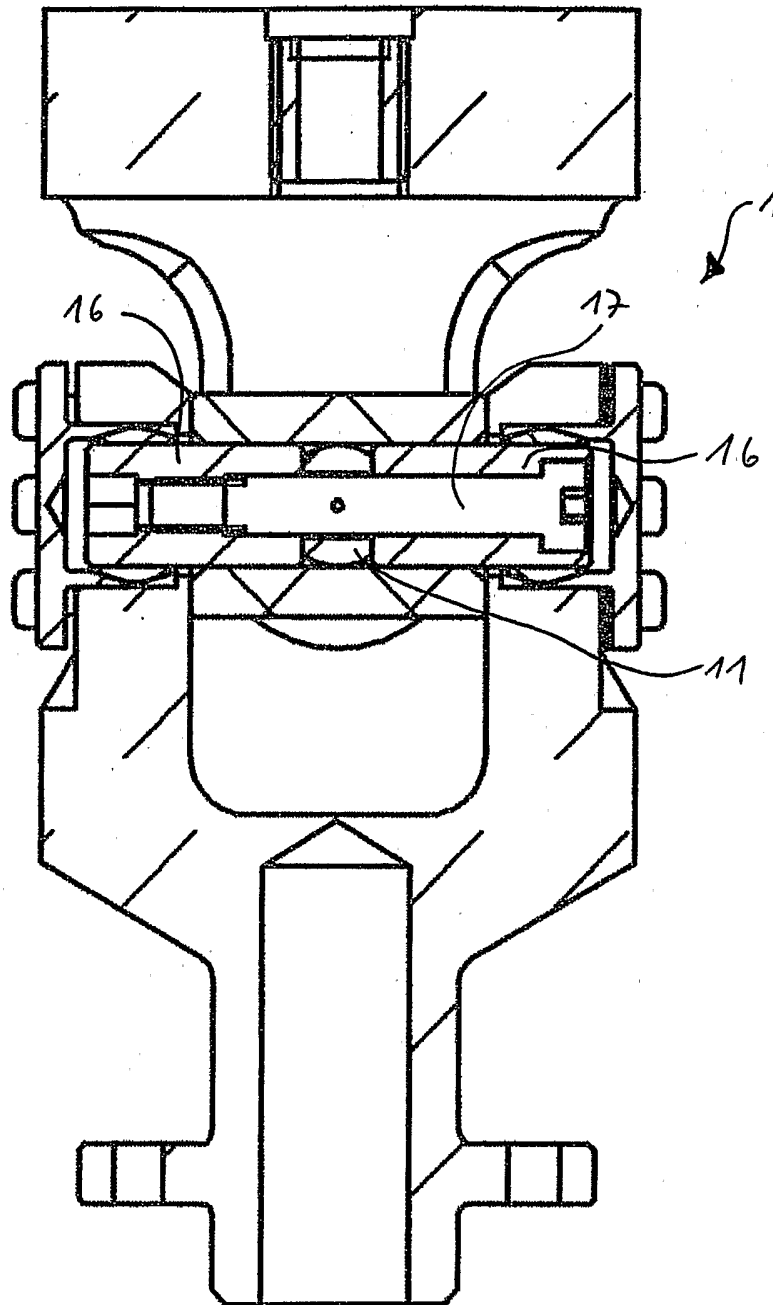

Fig. 5



Schnitt A-A

Fig. 6



Schnitt B-B

Fig. 7

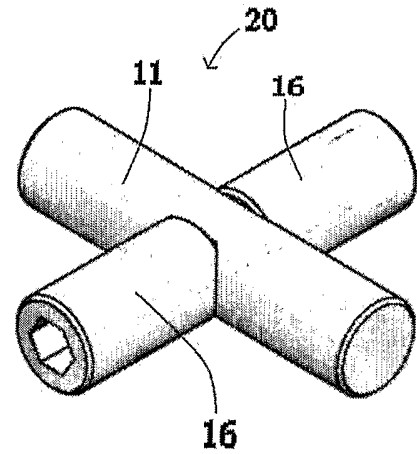
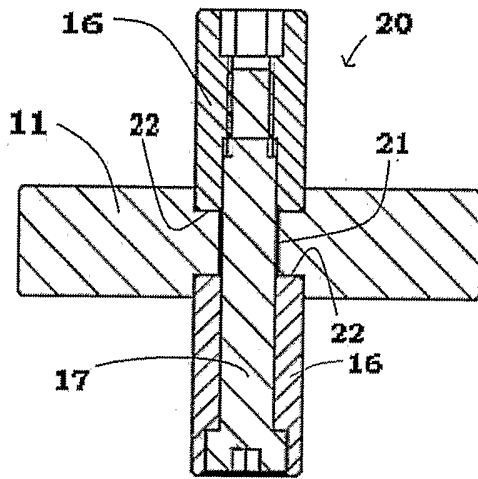

Schnitt A-A

Fig. 8

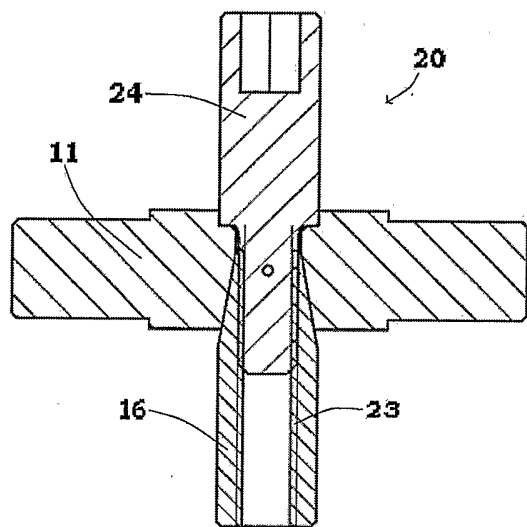

Schnitt A-A

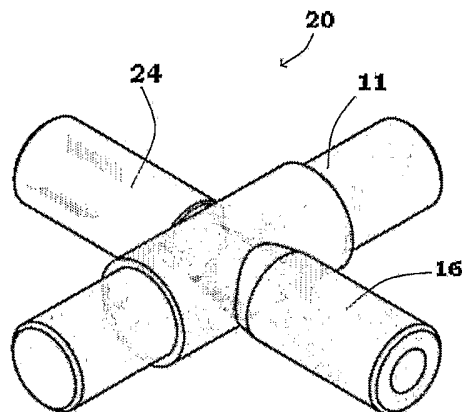
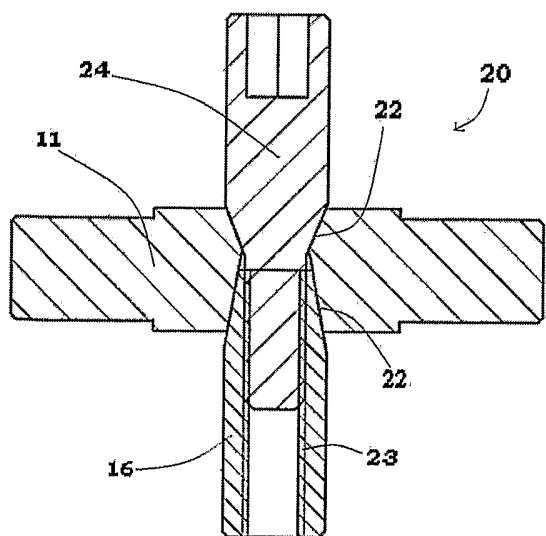

Fig. 9



Schnitt A-A

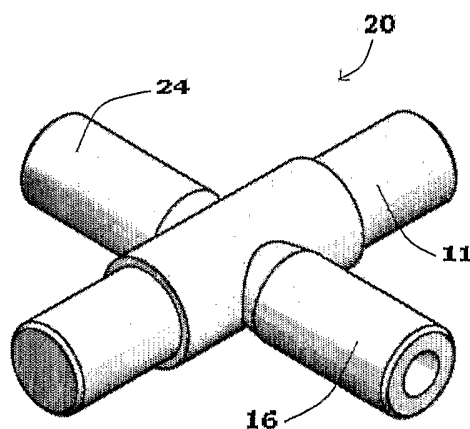

Fig. 10

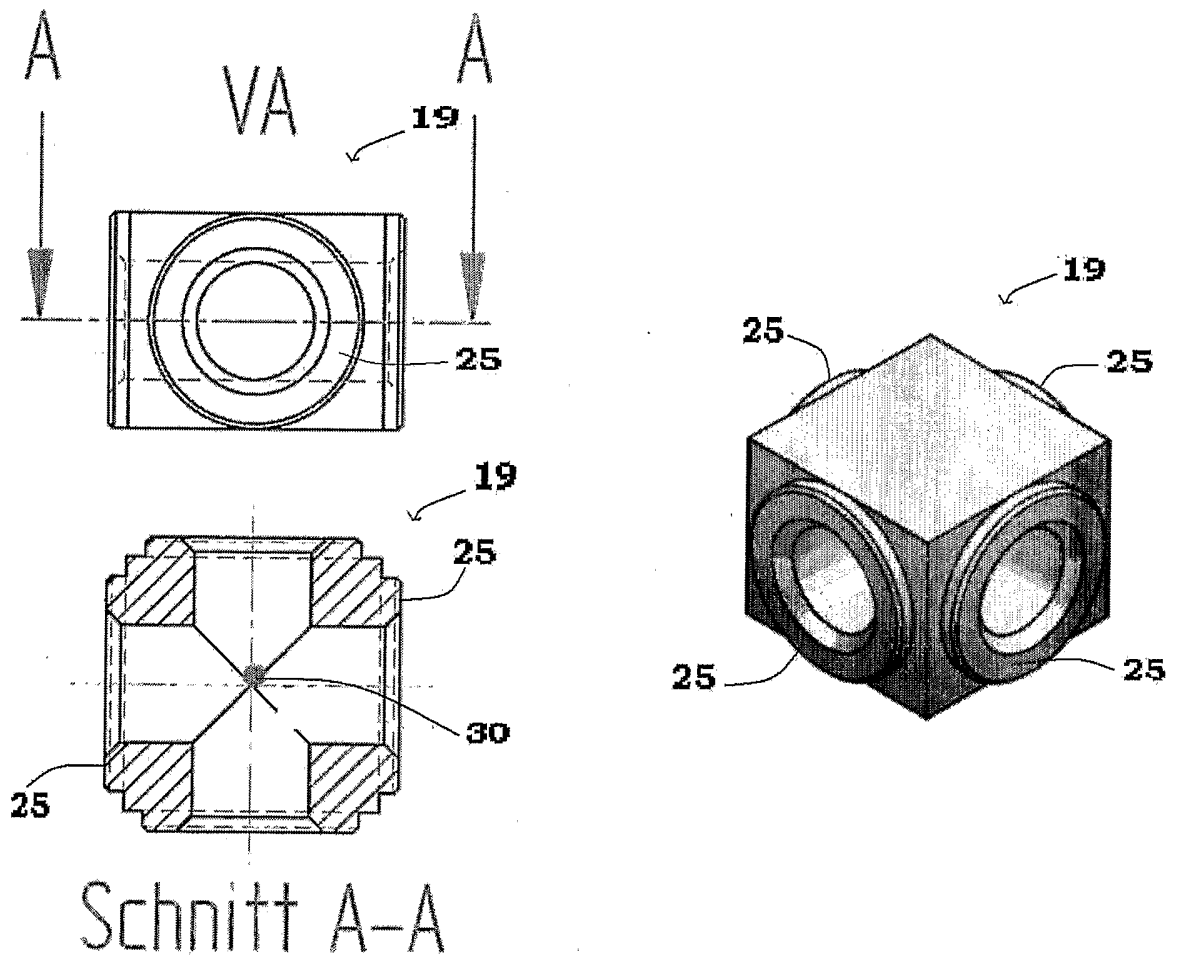

Fig. 11

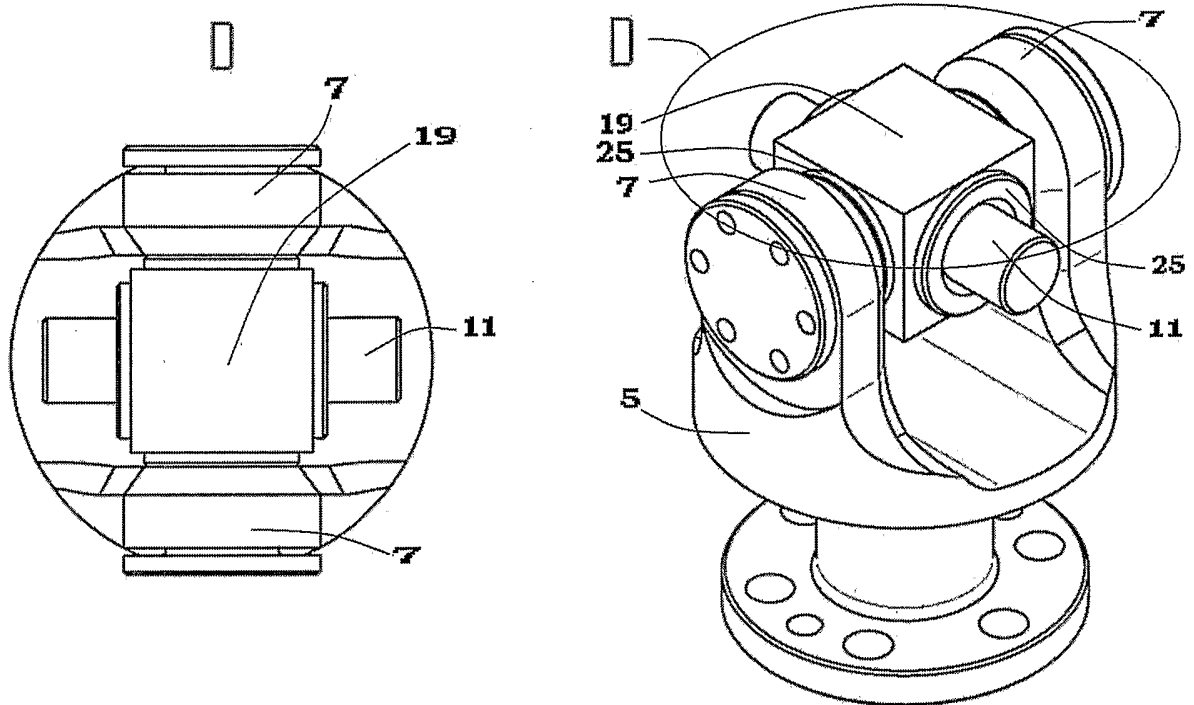

Fig. 12

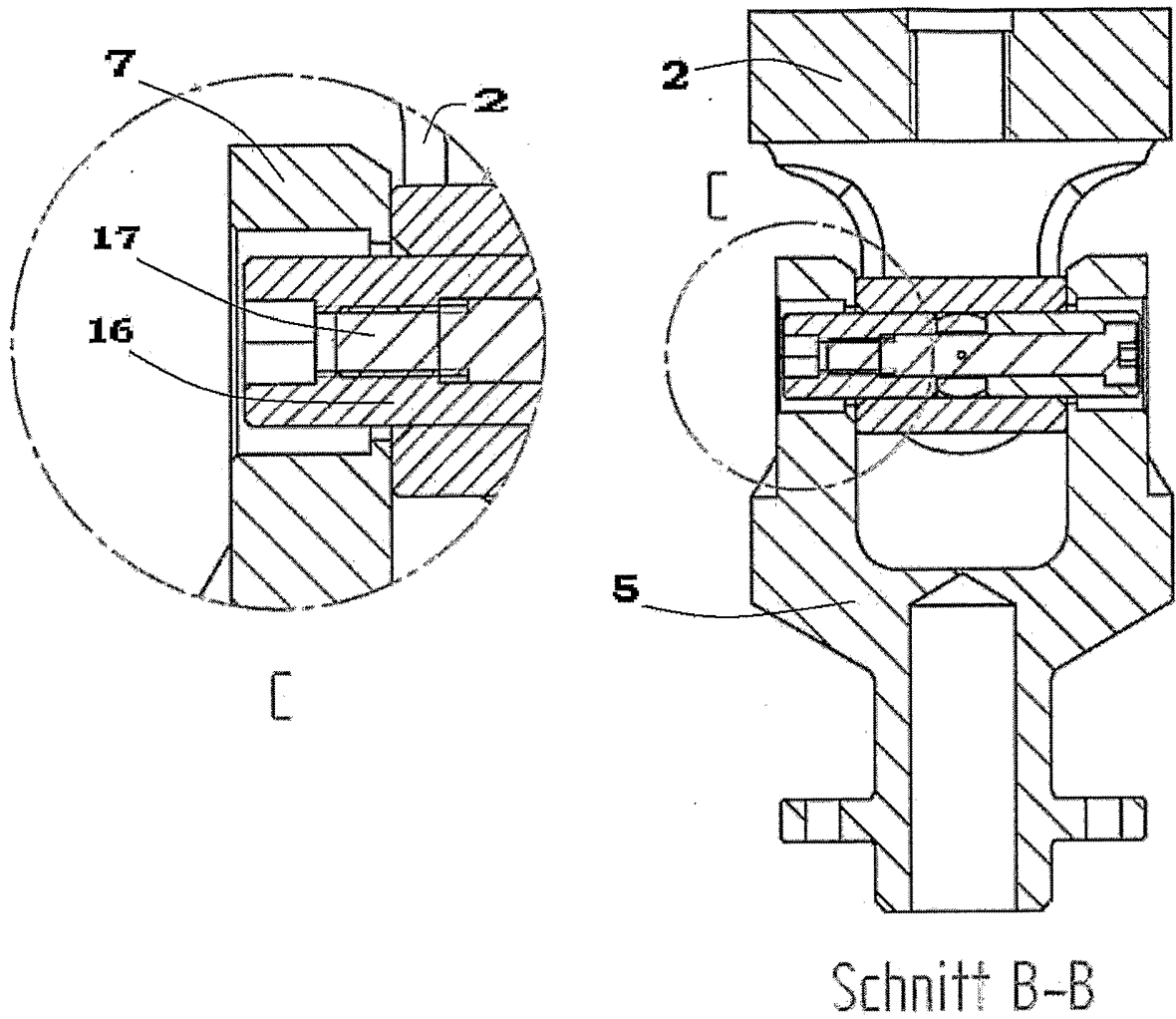

Fig. 13

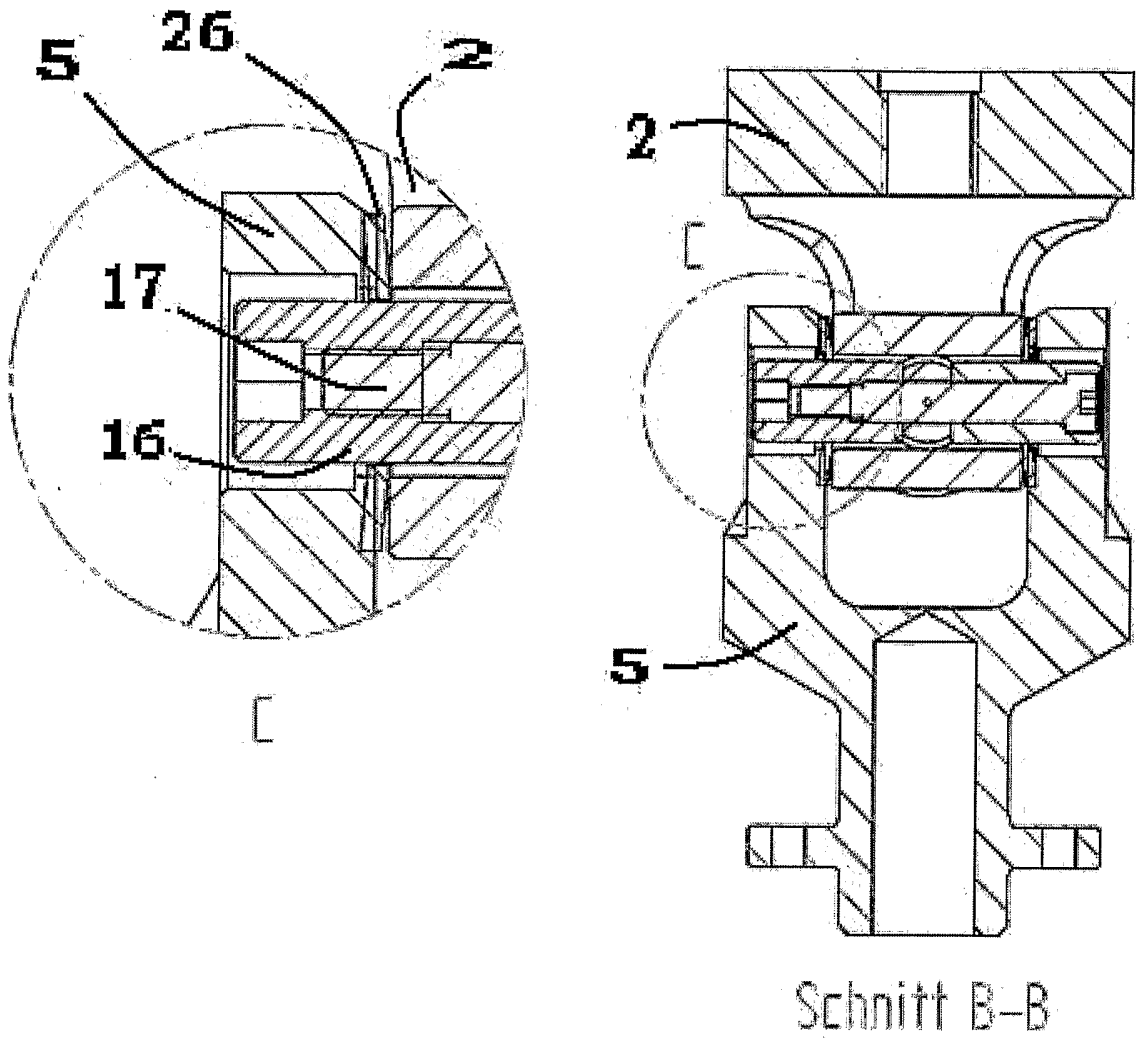

Fig. 14

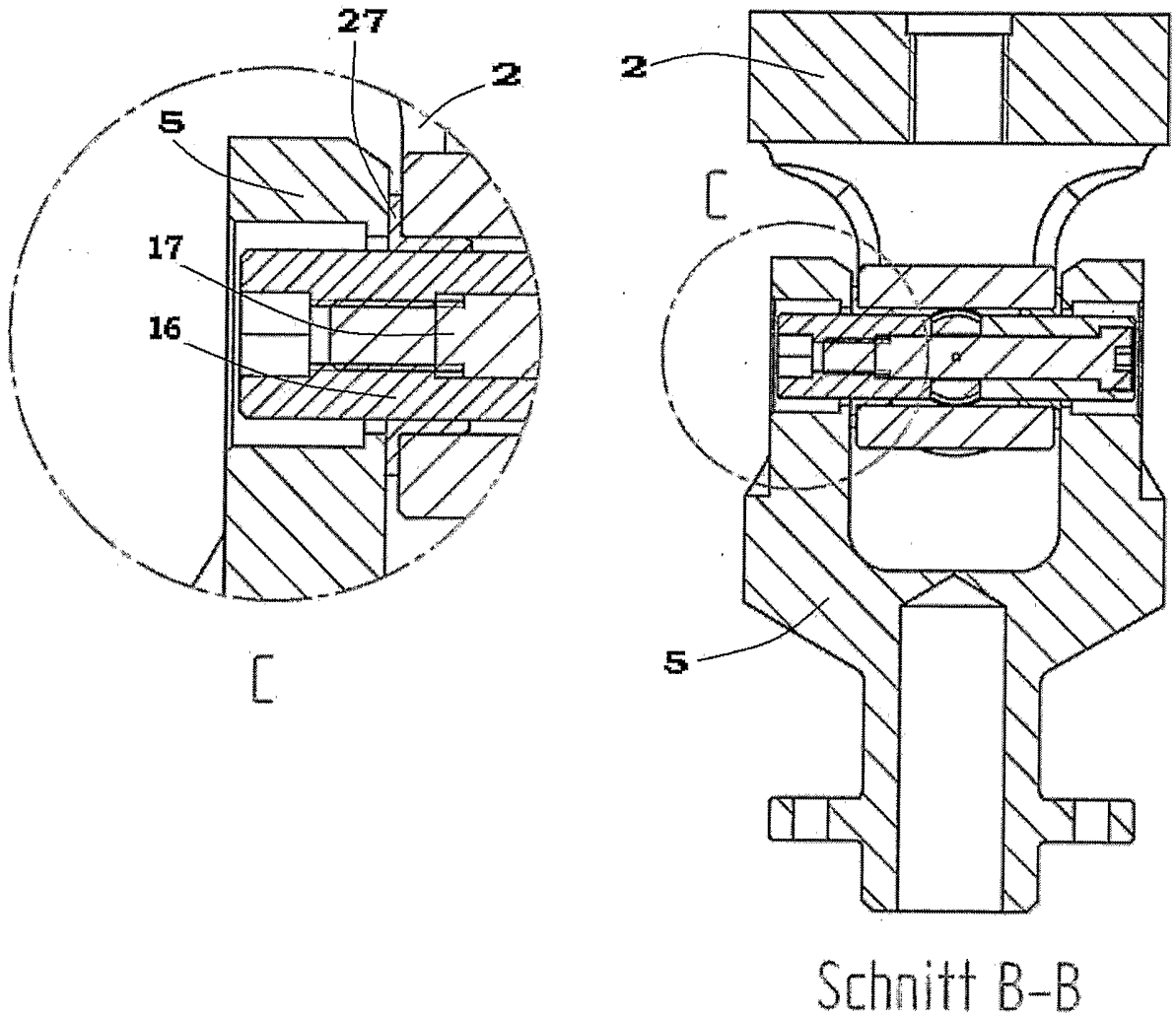

Fig. 15

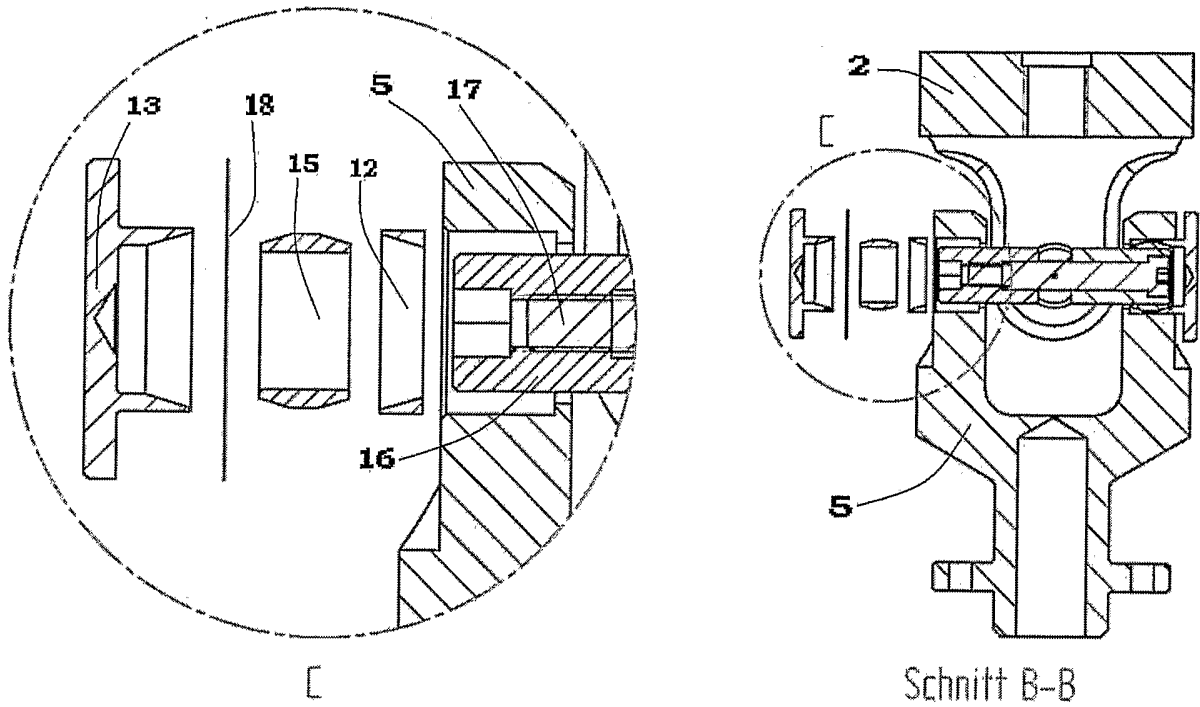

Fig. 16

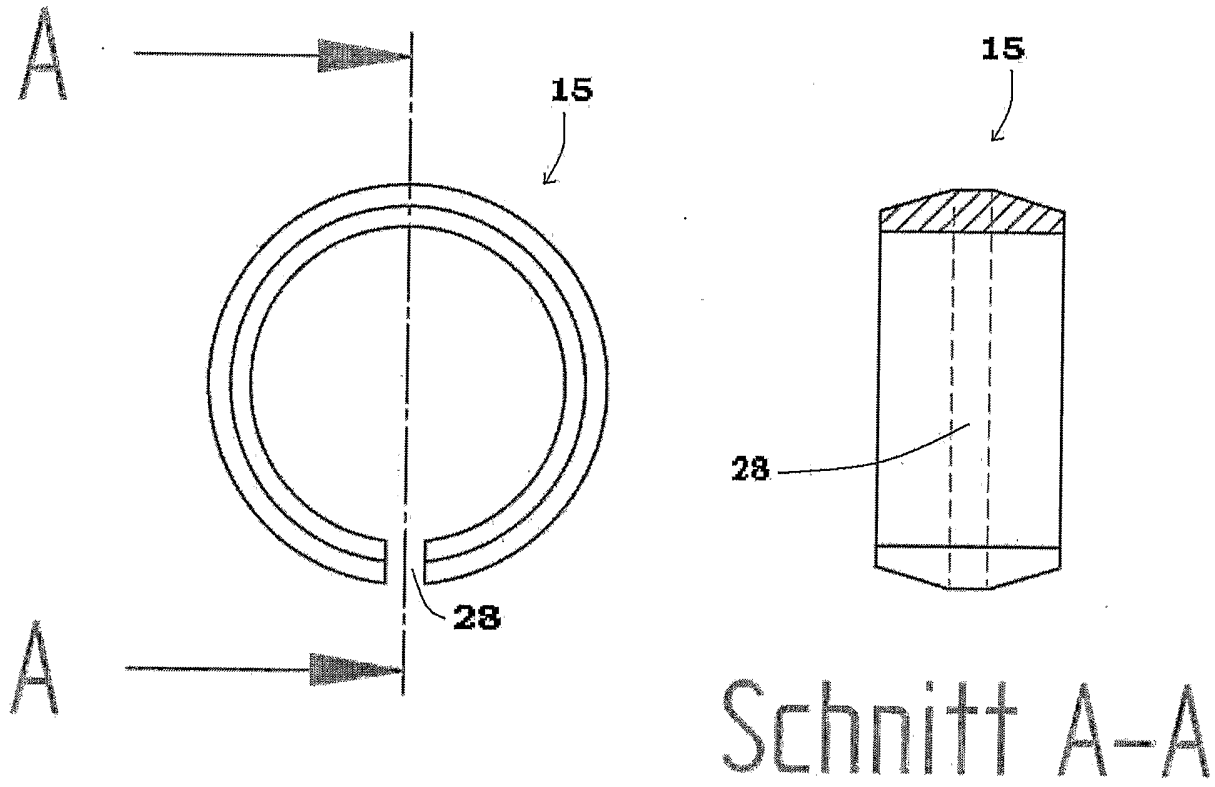

Fig. 17

