

(12) NACH DEM VERTRAG ÜBER DIE INTERNATIONALE ZUSAMMENARBEIT AUF DEM GEBIET DES  
PATENTWESENS (PCT) VERÖFFENTLICHTE INTERNATIONALE ANMELDUNG

(19) Weltorganisation für geistiges  
Eigentum

Internationales Büro

(43) Internationales  
Veröffentlichungsdatum  
30. April 2015 (30.04.2015)



(10) Internationale Veröffentlichungsnummer  
**WO 2015/059068 A1**

- (51) **Internationale Patentklassifikation:**  
C08G 64/34 (2006.01)
- (21) **Internationales Aktenzeichen:** PCT/EP2014/072389
- (22) **Internationales Anmeldedatum:**  
20. Oktober 2014 (20.10.2014)
- (25) **Einreichungssprache:** Deutsch
- (26) **Veröffentlichungssprache:** Deutsch
- (30) **Angaben zur Priorität:**  
13189805.8 23. Oktober 2013 (23.10.2013) EP
- (71) **Anmelder:** BAYER MATERIALSCIENCE AG [DE/DE]; 51368 Leverkusen (DE).
- (72) **Erfinder:** HOFMANN, Jörg; Paul-Schütz-Str. 35, 47800 Krefeld (DE). PIRKL, Hans-Georg; Bernhard-Lichtenberg-Str. 11, 51377 Leverkusen (DE). LAEMMERHOLD, Kai; Else-Lang-Str. 5, 50858 Köln (DE). NEFZGER, Hartmut; Zu den Fussfällen 24, 50259 Pulheim (DE). WOHAK, Matthias; Museumsstr. 7, 41541 Dormagen-Zons (DE). BRAUN, Stefanie; An der Burg 12, 51069 Köln (DE). GÜRTLER, Christoph; Mauritiuswall 23, 50676 Köln (DE). WOLF, Aurel; Veilchenweg 18, 42489 Wülfrath (DE). LANGANKE, Jens; Ahornweg 12, 53894 Mechernich (DE).
- (74) **Anwalt:** BIP PATENTS; c/o Bayer Intellectual Property GmbH, Alfred-Nobel-Str. 10, 40789 Monheim am Rhein (DE).
- (81) **Bestimmungsstaaten** (soweit nicht anders angegeben, für jede verfügbare nationale Schutzrechtsart): AE, AG, AL, AM, AO, AT, AU, AZ, BA, BB, BG, BH, BN, BR, BW, BY, BZ, CA, CH, CL, CN, CO, CR, CU, CZ, DE, DK, DM, DO, DZ, EC, EE, EG, ES, FI, GB, GD, GE, GH, GM, GT, HN, HR, HU, ID, IL, IN, IR, IS, JP, KE, KG, KN, KP, KR, KZ, LA, LC, LK, LR, LS, LU, LY, MA, MD, ME, MG, MK, MN, MW, MX, MY, MZ, NA, NG, NI, NO, NZ, OM, PA, PE, PG, PH, PL, PT, QA, RO, RS, RU, RW, SA, SC, SD, SE, SG, SK, SL, SM, ST, SV, SY, TH, TJ, TM, TN, TR, TT, TZ, UA, UG, US, UZ, VC, VN, ZA, ZM, ZW.
- (84) **Bestimmungsstaaten** (soweit nicht anders angegeben, für jede verfügbare regionale Schutzrechtsart): ARIPO (BW, GH, GM, KE, LR, LS, MW, MZ, NA, RW, SD, SL, ST, SZ, TZ, UG, ZM, ZW), eurasisches (AM, AZ, BY, KG, KZ, RU, TJ, TM), europäisches (AL, AT, BE, BG, CH, CY, CZ, DE, DK, EE, ES, FI, FR, GB, GR, HR, HU, IE, IS, IT, LT, LU, LV, MC, MK, MT, NL, NO, PL, PT, RO, RS, SE, SI, SK, SM, TR), OAPI (BF, BJ, CF, CG, CI, CM, GA, GN, GQ, GW, KM, ML, MR, NE, SN, TD, TG).
- Veröffentlicht:**  
— mit internationalem Recherchenbericht (Artikel 21 Absatz 3)

(54) **Title:** METHOD FOR PRODUCING POLYETHER CARBONATE POLYOLS

(54) **Bezeichnung:** VERFAHREN ZUR HERSTELLUNG VON POLYETHERCARBONATPOLYOLEN

(57) **Abstract:** The invention relates to a process for producing polyether carbonate polyols through an addition reaction of alkylene oxides and carbon dioxide onto one or more H-functional starter substances in the presence of a couple metal cyanide catalyst or in the presence of a metal complex catalyst based on the metals zinc and/or cobalt, characterized in that one or more H-functionalstarter substances containing at least 1000 ppm of component (K) is/are continuously metered into the reactor during the reaction, where component (K) is selected from at least one compound containing a phosphorus-oxygen bond and a phosphorus compound that can form one or more P-O bonds through reaction with OH-functional compounds.

(57) **Zusammenfassung:** Gegenstand der Erfindung ist ein Verfahren zur Herstellung von Polyethercarbonatpolyolen durch Anlagerung von Alkylenoxiden und Kohlendioxid an eine oder mehrere H-funktionelle Startersubstanz(en) in Gegenwart eines Doppelmetallcyanid-Katalysators oder in Gegenwart eines Metallkomplekkatalysators auf Basis der Metalle Zink und/oder Cobalt, dadurch gekennzeichnet, dass eine oder mehrere H-funktionelle Startersubstanz(en) enthaltend mindestens 1000 ppm Komponente (K) während der Reaktion kontinuierlich in den Reaktor zudosiert werden, wobei Komponente (K) ausgewählt ist aus mindestens einer Verbindung, die eine Phosphor-Sauerstoff-Bindung enthält, oder einer Verbindung des Phosphors, die durch Reaktion mit OH-funktionellen Verbindungen eine oder mehrere P-O-Bindung(en) ausbilden kann.



WO 2015/059068 A1

### Verfahren zur Herstellung von Polyethercarbonatpolyolen

Die vorliegende Erfindung betrifft ein Verfahren zur Herstellung von Polyethercarbonatpolyolen durch katalytische Copolymerisation von Kohlendioxid (CO<sub>2</sub>) mit Alkylenoxiden in Gegenwart  
5 einer oder mehrerer H-funktioneller Startersubstanzen.

Die Herstellung von Polyethercarbonatpolyolen durch katalytische Umsetzung von Alkylenoxiden (Epoxiden) und Kohlendioxid in Anwesenheit von H-funktionellen Startersubstanzen („Starter“) wird seit mehr als 40 Jahren intensiv untersucht (z. B. Inoue et al, Copolymerization of Carbon  
10 Dioxide and Epoxide with Organometallic Compounds; Die Makromolekulare Chemie 130, 210-220, 1969). Diese Reaktion ist in Schema (I) schematisch dargestellt, wobei R für einen organischen Rest wie Alkyl, Alkylaryl oder Aryl steht, der jeweils auch Heteroatome wie beispielsweise O, S, Si usw. enthalten kann, und wobei e, f und g für eine ganzzahlige Zahl stehen, und wobei das hier im Schema (I) gezeigte Produkt für das Polyethercarbonatpolyol lediglich so  
15 verstanden werden soll, dass sich Blöcke mit der gezeigten Struktur im erhaltenen Polyethercarbonatpolyol prinzipiell wiederfinden können, die Reihenfolge, Anzahl und Länge der Blöcke sowie die OH-Funktionalität des Starters aber variieren kann und nicht auf das in Schema (I) gezeigte Polyethercarbonatpolyol beschränkt ist. Diese Reaktion (siehe Schema (I)) ist ökologisch sehr vorteilhaft, da diese Reaktion die Umsetzung eines Treibhausgases wie CO<sub>2</sub> zu  
20 einem Polymer darstellt. Als weiteres Produkt, eigentlich Nebenprodukt, entsteht das in Schema (I) gezeigte cyclische Carbonat (beispielsweise für R = CH<sub>3</sub> Propylencarbonat).

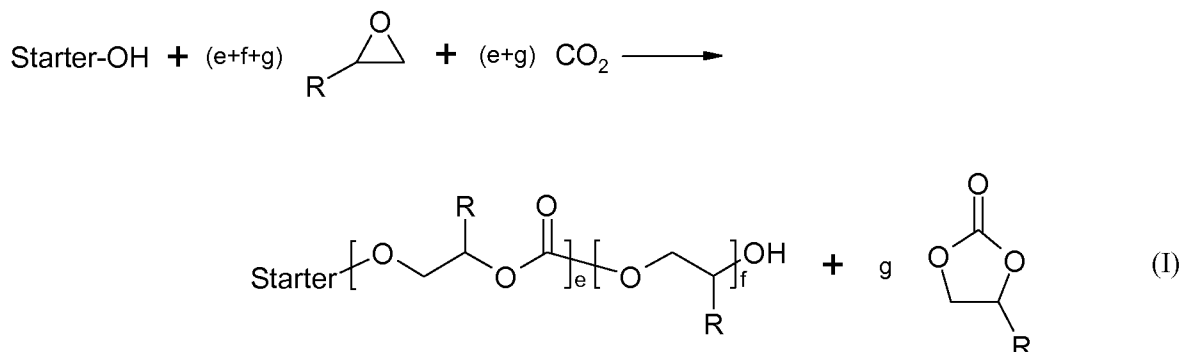

EP-A 0 222 453 offenbart ein Verfahren zur Herstellung von Polycarbonaten aus Alkylenoxiden und Kohlendioxid unter Verwendung eines Katalysatorsystems aus DMC-Katalysator und einem  
25 Co-Katalysator wie Zinksulfat. Dabei wird die Polymerisation initiiert, indem einmalig ein Teil des Alkylenoxids mit dem Katalysatorsystem in Kontakt gebracht wird. Erst danach werden die Restmenge Alkylenoxid und das Kohlendioxid simultan zudosiert. Die bei EP-A 0 222 453 für den Aktivierungsschritt in den Beispielen 1 bis 7 angegebene Menge von 60 Gew.-% Alkylenoxid-  
30 verbindung relativ zur H-funktionellen Starterverbindung ist hoch und hat den Nachteil, dass dies

für großtechnische Anwendungen aufgrund der hohen Exothermie der Homo-Polymerisation von Alkylenoxidverbindungen ein gewisses Sicherheitsrisiko darstellt.

5 WO-A 2003/029325 offenbart ein Verfahren zur Herstellung von hochmolekularen aliphatischen Polyethercarbonatpolyolen (gewichtsmittleres Molekulargewicht größer als 30000 g/mol), bei dem ein Katalysator aus der Gruppe bestehend aus Zinkcarboxylat und Multimetallcyanidverbindung eingesetzt wird, der wasserfrei ist und der zunächst mit zumindest einer Teilmenge des Kohlendioxids in Kontakt gebracht wird, bevor man das Alkylenoxid zufügt. CO<sub>2</sub>-Enddrücke von bis zu 150 bar stellen sehr hohe Anforderungen an den Reaktor sowie an die Sicherheit. Selbst  
10 durch den überaus hohen Druck von 150 bar wurden nur ca. 33 Gew.-% CO<sub>2</sub> bis maximal 42 Gew.-% CO<sub>2</sub> eingebaut. Die dargelegten Beispiele beschreiben die Verwendung eines Lösemittels (Toluol), das nach der Reaktion wieder thermisch abgetrennt werden muss, was zu erhöhtem Zeit- und Kostenaufwand führt. Des Weiteren weisen die Polymere mit einer Uneinheitlichkeit bzw. Polydispersität von 2,7 oder mehr eine sehr breite Molmassenverteilung auf.

15

WO-A 2008/092767 offenbart ein Verfahren zur Herstellung von Polyethercarbonatpolyolen, dadurch gekennzeichnet, dass eine oder mehrere H-funktionelle Startersubstanzen im Reaktor vorgelegt werden und dass eine oder mehrere H-funktionelle Startersubstanzen während der Reaktion kontinuierlich in den Reaktor zudosiert werden. Dieses Verfahren hat also den Nachteil,  
20 dass eine oder mehrere H-funktionelle Startersubstanzen im Reaktor vorgelegt werden müssen.

Die europäischen Patentanmeldungen mit den Anmeldenummern EP12181907.2 und EP12181905.6 offenbaren Verfahren zur Herstellung von Polyethercarbonatpolyolen durch Anlagerung von Alkylenoxiden und Kohlendioxid an eine oder mehrere H-funktionelle  
25 Startersubstanz(en) in Gegenwart eines Doppelmetallcyanid-Katalysators, dadurch gekennzeichnet, dass Suspensionsmittel, die keine H-funktionellen Gruppen enthalten, in einem Reaktor vorgelegt werden und eine oder mehrere H-funktionelle Startersubstanz(en) während der Reaktion kontinuierlich in den Reaktor zudosiert werden. EP12181907.2 offenbart zudem, dass dabei die kontinuierlich zudosierte Startersubstanz (z.B. Glycerin) mit geringen Mengen Phosphorsäure (z.B.  
30 90 ppm 85%ige H<sub>3</sub>PO<sub>4</sub>) versetzt werden kann.

Es war daher Aufgabe der vorliegenden Erfindung, ein Verfahren zur Herstellung von Polyethercarbonatpolyolen bereitzustellen, wobei eine günstige Selektivität (d.h. niedriges Verhältnis von cyclischem Carbonat zu linearem polymer gebundenen Carbonat) erreicht wird.

35

Überraschend wurde gefunden, dass die erfindungsgemäße Aufgabe gelöst wird durch ein Verfahren zur Herstellung von Polyethercarbonatpolyolen aus einer oder mehreren H-funktionellen

Startersubstanz(en), einem oder mehreren Alkylenoxid(en) und Kohlendioxid in Gegenwart eines DMC-Katalysators oder in Gegenwart eines Metallkomplekkatalysators auf Basis der Metalle Zink und/oder Cobalt, dadurch gekennzeichnet, dass

- 5 (α) gegebenenfalls eine Teilmenge der H-funktionellen Startersubstanz(en) und/oder ein Suspensionsmittel, das keine H-funktionellen Gruppen enthält, in einem Reaktor jeweils gegebenenfalls gemeinsam mit DMC-Katalysator vorgelegt wird,
- (β) gegebenenfalls zu dem Gemisch aus Schritt (α) eine Teilmenge an Alkylenoxid bei Temperaturen von 90 bis 150°C zugegeben wird, und wobei dann die Zugabe der Alkylenoxidverbindung unterbrochen wird, und
- 10 (γ) eine oder mehrere H-funktionelle Startersubstanz(en) enthaltend mindestens 1000 ppm, vorzugsweise 1000 ppm bis 10000 ppm Komponente K während der Reaktion kontinuierlich in den Reaktor zudosiert werden, wobei Komponente K ausgewählt ist aus mindestens einer Verbindung, die eine Phosphor-Sauerstoff-Bindung enthält, oder einer Verbindung des Phosphors, die durch Reaktion mit OH-funktionellen Verbindungen eine oder mehrere P-O-
- 15 Bindung(en) ausbilden kann.

Zu Schritt (α):

Die gegebenenfalls in Schritt (α) eingesetzte Teilmenge der H-funktionellen Startersubstanz(en) kann Komponente K enthalten, beispielsweise in einer Menge von mindestens 100 ppm, bevorzugt

20 von 100 bis 10000 ppm.

Bei dem erfindungsgemäßen Verfahren kann zunächst eine Teilmenge der H-funktionellen Startersubstanz(en) und/oder ein Suspensionsmittel, das keine H-funktionellen Gruppen enthält, im Reaktor vorgelegt werden. Anschließend wird die für die Polyaddition benötigte Menge an DMC-Katalysator, der bevorzugt nicht aktiviert ist, in den Reaktor gegeben. Die Reihenfolge der Zugabe

25 ist dabei nicht entscheidend. Es kann auch erst der DMC-Katalysator und anschließend das Suspensionsmittel in den Reaktor gefüllt werden. Alternativ kann auch erst der DMC-Katalysator in dem inerten Suspensionsmittel suspendiert und anschließend die Suspension in den Reaktor gefüllt werden. Durch das Suspensionsmittel wird eine ausreichende Wärmeaustauschfläche mit der Reaktorwand oder im Reaktor eingebauten Kühlelementen zur Verfügung gestellt, so dass die

30 freigesetzte Reaktionswärme sehr gut abgeführt werden kann. Außerdem stellt das Suspensionsmittel bei einem Kühlausfall Wärmekapazität zur Verfügung, so dass die Temperatur in diesem Falle unterhalb der Zersetzungstemperatur des Reaktionsgemisches gehalten werden kann.

Die erfindungsgemäß eingesetzten Suspensionsmittel enthalten keine H-funktionellen Gruppen.

35 Als Suspensionsmittel sind alle polar-aprotischen, schwach polar-aprotischen und unpolar-aprotischen Lösungsmittel geeignet, die jeweils keine H-funktionellen Gruppen enthalten. Als Suspensionsmittel können auch eine Mischung aus zwei oder mehrerer dieser Suspensionsmittel

eingesetzt werden. Beispielhaft seien an dieser Stelle folgende polar-aprotischen Lösungsmittel genannt: 4-Methyl-2-oxo-1,3-dioxolan (im Folgenden auch als cyclisches Propylencarbonat oder cPC bezeichnet), 1,3-Dioxolan-2-on (im Folgenden auch als cyclisches Ethylencarbonat oder cEC bezeichnet), Aceton, Methylethylketon, Acetonitril, Nitromethan, Dimethylsulfoxid, Sulfolan, Dimethylformamid, Dimethylacetamid und *N*-Methylpyrrolidon. Zu der Gruppe der unpolar- und schwach polar-aprotischen Lösungsmittel zählen z.B. Ether, wie z.B. Dioxan, Diethylether, Methyl-*tert*-Butylether und Tetrahydrofuran, Ester, wie z.B. Essigsäureethylester und Essigsäurebutylester, Kohlenwasserstoffe, wie z.B. Pentan, *n*-Hexan, Benzol und alkylierte Benzolderivate (z.B. Toluol, Xylol, Ethylbenzol) und chlorierte Kohlenwasserstoffe, wie z.B. Chloroform, Chlorbenzol, Dichlorbenzol und Tetrachlorkohlenstoff. Bevorzugt als Suspensionsmittel werden 4-Methyl-2-oxo-1,3-dioxolan, 1,3-Dioxolan-2-on, Toluol, Xylol, Ethylbenzol, Chlorbenzol und Dichlorbenzol sowie Mischungen zweier oder mehrerer dieser Suspensionsmittel eingesetzt, besonders bevorzugt ist 4-Methyl-2-oxo-1,3-dioxolan und 1,3-Dioxolan-2-on oder eine Mischung aus 4-Methyl-2-oxo-1,3-dioxolan und 1,3-Dioxolan-2-on.

15

Als erfindungsgemäß eingesetzte Suspensionsmittel sind ebenfalls geeignet aliphatische Lactone, aromatische Lactone, Lactide, cyclische Carbonate mit mindestens drei gegebenenfalls substituierten Methylengruppen zwischen den Sauerstoffatomen der Carbonatgruppe, aliphatische cyclische Anhydride und aromatischen cyclische Anhydride.

20  

Aliphatische oder aromatische Lactone in Sinne der Erfindung sind cyclische Verbindungen enthaltend eine Esterbindung im Ring, vorzugsweise

4-gliedrige Ringlactone wie  $\beta$ -Propiolacton,  $\beta$ -Butyrolacton,  $\beta$ -Isovalerolacton,  $\beta$ -Caprolacton,  $\beta$ -Isocaprolacton,  $\beta$ -Methyl- $\beta$ -valerolacton,

25  

5-gliedrige Ringlactone, wie  $\gamma$ -Butyrolacton,  $\gamma$ -Valerolacton, 5-Methylfuran-2(3H)-on, 5-Methylidenedihydrofuran-2(3H)-on, 5-Hydroxyfuran-2(5H)-on, 2-Benzofuran-1(3H)-on und 6-Methyl-2-benzofuran-1(3H)-on,

30  

6-gliedrige Ringlactone, wie  $\delta$ -Valerolacton, 1,4-Dioxan-2-on, Dihydrocumarin, 1H-Isochromen-1-on, 8H-pyrano[3,4-*b*]pyridine-8-on, 1,4-Dihydro-3H-isochromen-3-on, 7,8-Dihydro-5H-pyrano[4,3-*b*]pyridine-5-on, 4-Methyl-3,4-dihydro-1H-pyrano[3,4-*b*]pyridine-1-on, 6-Hydroxy-3,4-dihydro-1H-isochromen-1-on, 7-Hydroxy-3,4-dihydro-2H-chromen-2-on, 3-Ethyl-1H-isochromen-1-on, 3-(Hydroxymethyl)-1H-isochromen-1-on, 9-Hydroxy-1H,3H-benzo[*de*]isochromen-1-on, 6,7-Dimethoxy-1,4-dihydro-3H-isochromen-3-on und 3-Phenyl-3,4-dihydro-1H-isochromen-1-on,

35  

7-gliedrige Ringlactone, wie  $\epsilon$ -Caprolacton, 1,5-Dioxepan-2-on, 5-Methyloxepan-2-on, Oxepan-2,7-dion, thiepan-2-on, 5-Chlorooxepan-2-on, (4*S*)-4-(Propan-2-yl)oxepan-2-on, 7-Butyloxepan-2-on, 5-(4-Aminobutyl)oxepan-2-on, 5-Phenyloxepan-2-on, 7-Hexyloxepan-2-on, (5*S*,7*S*)-5-Methyl-7-(propan-2-yl)oxepan-2-on, 4-Methyl-7-(propan-2-yl)oxepan-2-on,

höhergliedrige Ringlactone, wie (7*E*)-Oxacycloheptadec-7-en-2-on.

Besonders bevorzugt ist  $\epsilon$ -Caprolacton und Dihydrocumarin.

Lactide in Sinne der Erfindung sind cyclische Verbindungen enthaltend zwei oder mehr  
5 Esterbindungen im Ring, vorzugsweise Glycolid (1,4-Dioxan-2,5-dion), L-Lactid (L-3,6-Dimethyl-1,4-dioxan-2,5-dion), D-Lactid, DL-Lactid, Mesolactid und 3-Methyl-1,4-dioxan-2,5-dion, 3-Hexyl-6-methyl-1,4-dioxan-2,5-dione, 3,6-Di(but-3-en-1-yl)-1,4-dioxan-2,5-dion (jeweils einschließlich optisch aktiver Formen). Besonders bevorzugt ist L-Lactid.

10 Cyclische Carbonate mit mindestens drei gegebenenfalls substituierten Methylengruppen zwischen den Sauerstoffatomen der Carbonatgruppe sind vorzugsweise Trimethylencarbonat, Neopentylglykolcarbonat (5,5-Dimethyl-1,3-dioxan-2-on), 2,2,4-Trimethyl-1,3-pentandiolcarbonat, 2,2-Dimethyl-1,3-butandiolcarbonat, 1,3-Butandiolcarbonat, 2-Methyl-1,3-propandiolcarbonat, 2,4-Pentandiolcarbonat, 2-Methyl-butan-1,3-diolcarbonat, TMP-Monoallylethercarbonat,  
15 Pentaerythritdiallylethercarbonat, 5-(2-Hydroxyethyl)-1,3-dioxan-2-on, 5-[2-(Benzyloxy)ethyl]-1,3-dioxan-2-on, 4-Ethyl-1,3-dioxolan-2-on, 1,3-Dioxolan-2-on, 5-Ethyl-5-methyl-1,3-dioxan-2-on, 5,5-Diethyl-1,3-dioxan-2-on, 5-Methyl-5-propyl-1,3-dioxan-2-on, 5-(Phenylamino)-1,3-dioxan-2-on und 5,5-Dipropyl-1,3-dioxan-2-on. Besonders bevorzugt sind Trimethylencarbonat und Neopentylglykolcarbonat.

20

Cyclische Anhydride sind vorzugsweise Succinsäureanhydrid, Maleinsäureanhydrid, Phthalsäureanhydrid, 1,2-Cyclohexandicarbonsäureanhydrid, Diphensäureanhydrid, Tetrahydrophthalsäureanhydrid, Methyltetrahydrophthalsäureanhydrid, Norbornendisäureanhydrid und ihre Chlorierungsprodukte, Bernsteinsäureanhydrid, Glutarsäureanhydrid, Diglykolsäureanhydrid, 1,8-  
25 Naphthalsäureanhydrid, Bernsteinsäureanhydrid, Dodecenylnorbornendisäureanhydrid, Tetradecenylnorbornendisäureanhydrid, Hexadecenylnorbornendisäureanhydrid, Octadecenylnorbornendisäureanhydrid, 3- und 4-Nitrophthalsäureanhydrid, Tetrachlorphthalsäureanhydrid, Tetrabromphthalsäureanhydrid, Itaconsäureanhydrid, Dimethylmaleinsäureanhydrid, Allylnorbornendisäureanhydrid, 3-Methylfuran-2,5-dion, 3-Methyldihydrofuran-2,5-dion, Dihydro-2H-pyran-2,6(3H)-dion, 1,4-  
30 Dioxan-2,6-dion, 2H-Pyran-2,4,6(3H,5H)-trion, 3-Ethyldihydrofuran-2,5-dion, 3-Methoxydihydrofuran-2,5-dion, 3-(Prop-2-en-1-yl)dihydrofuran-2,5-dion, N-(2,5-Dioxotetrahydrofuran-3-yl)formamid und 3[(2*E*)-But-2-en-1-yl]dihydrofuran-2,5-dion. Besonders bevorzugt sind Succinsäureanhydrid, Maleinsäureanhydrid und Phthalsäureanhydrid.

35 Als Suspensionsmittel kann auch eine Mischung aus zwei oder mehreren der genannten Suspensionsmittel eingesetzt werden. Höchst bevorzugt wird in Schritt ( $\alpha$ ) als Suspensionsmittel mindestens eine Verbindung ausgewählt aus der Gruppe bestehend aus 4-Methyl-2-oxo-1,3-

dioxolan, 1,3-Dioxolan-2-on, Aceton, Methylethylketon, Acetonitril, Nitromethan, Dimethylsulf-oxid, Sulfolan, Dimethylformamid, Dimethylacetamid, N-Methylpyrrolidon, Dioxan, Diethylether, Methyl-tert-Butylether, Tetrahydrofuran, Essigsäureethylester, Essigsäurebutylester, Pentan, n-Hexan, Benzol, Toluol, Xylol, Ethylbenzol, Chloroform, Chlorbenzol, Dichlorbenzol, Tetrachlor-  
5 kohlenstoff,  $\epsilon$ -Caprolacton, Dihydrocumarin, Trimethylencarbonat, Neopentylglykolcarbonat, 3,6-Dimethyl-1,4-dioxane-2,5-dion, Succinsäure-anhydrid, Maleinsäureanhydrid und Phthalsäureanhydrid eingesetzt.

In einer Ausführungsform der Erfindung wird in Schritt ( $\alpha$ ) ein Suspensionsmittel, das keine H-  
10 funktionellen Gruppen enthält, im Reaktor gegebenenfalls gemeinsam mit DMC-Katalysator vorgelegt, und dabei wird keine H-funktionelle Startersubstanz im Reaktor vorgelegt. Alternativ können auch in Schritt ( $\alpha$ ) ein Suspensionsmittel, das keine H-funktionellen Gruppen enthält, und zusätzlich eine Teilmenge der H-funktionellen Startersubstanz(en) sowie gegebenenfalls DMC-Katalysator im Reaktor vorgelegt werden.

15

Der DMC-Katalysator wird vorzugsweise in einer Menge eingesetzt, so dass der Gehalt an DMC-Katalysator im resultierenden Reaktionsprodukt 10 bis 10000 ppm, besonders bevorzugt 20 bis 5000 ppm und höchst bevorzugt 50 bis 500 ppm beträgt

20 In einer bevorzugten Ausführungsform wird in das resultierende Gemisch (i) aus einer Teilmenge der H-funktionellen Startersubstanz(en) und/oder Suspensionsmittel und (ii) DMC-Katalysator bei einer Temperatur von 90 bis 150°C, besonders bevorzugt von 100 bis 140°C Inertgas (beispielsweise Argon oder Stickstoff), ein Inertgas-Kohlendioxid-Gemisch oder Kohlendioxid eingeleitet und gleichzeitig ein reduzierter Druck (absolut) von 10 mbar bis 800 mbar, besonders  
25 bevorzugt von 50 mbar bis 200 mbar angelegt.

In einer alternativen bevorzugten Ausführungsform wird das resultierende Gemisch (i) aus einer Teilmenge der H-funktionellen Startersubstanz(en) und/oder Suspensionsmittel und (ii) DMC-Katalysator bei einer Temperatur von 90 bis 150°C, besonders bevorzugt von 100 bis 140°C  
30 mindestens einmal, vorzugsweise dreimal mit 1,5 bar bis 10 bar (absolut), besonders bevorzugt 3 bar bis 6 bar (absolut) eines Inertgases (beispielsweise Argon oder Stickstoff), eines Inertgas-Kohlendioxid-Gemisches oder Kohlendioxid beaufschlagt und jeweils anschließend der Überdruck auf ca. 1 bar (absolut) reduziert.

35 Der DMC-Katalysator kann in fester Form oder als Suspension in einem Suspensionsmittel bzw. in einer Mischung aus mindestens zwei Suspensionsmitteln zugegeben werden.

In einer weiteren bevorzugten Ausführungsform wird in Schritt ( $\alpha$ )

( $\alpha$ -I) eine Teilmenge der H-funktionellen Startersubstanz(en) und/oder Suspensionsmittel vorgelegt und

( $\alpha$ -II) die Temperatur der Teilmenge der H-funktionellen Startersubstanz(en) und/oder des  
5 Suspensionsmittels auf 50 bis 200°C, bevorzugt 80 bis 160°C, besonders bevorzugt 100 bis 140°C gebracht und/oder der Druck im Reaktor auf weniger als 500 mbar, bevorzugt 5 mbar bis 100 mbar erniedrigt, wobei gegebenenfalls ein Inertgas-Strom (beispielsweise von Argon oder Stickstoff), ein Inertgas-Kohlendioxid-Strom oder ein Kohlendioxid-Strom durch den Reaktor geleitet wird,

10 wobei der Doppelmetalcyanid-Katalysator zur Teilmenge der H-funktionellen Startersubstanz(en) und/oder Suspensionsmittel in Schritt ( $\alpha$ -I) oder unmittelbar anschließend in Schritt ( $\alpha$ -II) zugesetzt wird, und

wobei das Suspensionsmittel keine H-funktionellen Gruppen enthält.

15 Zu Schritt ( $\beta$ ):

Schritt ( $\beta$ ) dient der Aktivierung des DMC-Katalysators. Dieser Schritt kann gegebenenfalls unter Inertgasatmosphäre, unter einer Atmosphäre aus Inertgas-Kohlendioxid-Gemisch oder unter einer Kohlendioxid-Atmosphäre durchgeführt werden. Als Aktivierung im Sinne dieser Erfindung wird ein Schritt bezeichnet, bei dem eine Teilmenge Alkylenoxid bei Temperaturen von 90 bis 150°C  
20 zur DMC-Katalysator-Suspension zugegeben wird und dann die Zugabe des Alkylenoxids unterbrochen wird, wobei aufgrund einer folgenden exothermen chemischen Reaktion eine Wärmeentwicklung, die zu einer Temperaturspitze („Hotspot“) führen kann, sowie aufgrund der Umsetzung von Alkylenoxid und gegebenenfalls CO<sub>2</sub> ein Druckabfall im Reaktor beobachtet wird.

Der Verfahrensschritt der Aktivierung ist die Zeitspanne von der Zugabe der Teilmenge an  
25 Alkylenoxid, gegebenenfalls in Gegenwart von CO<sub>2</sub>, zum DMC-Katalysator bis zum Auftreten der Wärmeentwicklung. Gegebenenfalls kann die Teilmenge des Alkylenoxids in mehreren Einzelschritten, gegebenenfalls in Gegenwart von CO<sub>2</sub>, zum DMC-Katalysator gegeben werden und dann jeweils die Zugabe des Alkylenoxids unterbrochen werden. Im diesem Fall umfasst der Verfahrensschritt der Aktivierung die Zeitspanne von der Zugabe der ersten Teilmenge an  
30 Alkylenoxid, gegebenenfalls in Gegenwart von CO<sub>2</sub>, zum DMC-Katalysator bis zum Auftreten der Wärmeentwicklung nach Zugabe der letzten Teilmenge an Alkylenoxid. Im Allgemeinen kann dem Aktivierungsschritt ein Schritt zum Trocknen des DMC-Katalysators und ggf. der H-funktionellen Starterverbindung bei erhöhter Temperatur und/oder reduziertem Druck, gegebenenfalls unter Durchleiten eines Inertgases durch die Reaktionsmischung, vorgelagert sein.

35 Die Dosierung eines oder mehrerer Alkylenoxide (und gegebenenfalls des Kohlendioxids) kann prinzipiell in unterschiedlicher Weise erfolgen. Der Start der Dosierung kann aus dem Vakuum heraus oder bei einem zuvor gewählten Vordruck erfolgen. Der Vordruck wird bevorzugt durch

Einleiten eines Inertgases (wie beispielsweise Stickstoff oder Argon) oder von Kohlendioxid eingestellt, wobei der Druck(absolut) 5 mbar bis 100 bar, vorzugsweise 10 mbar bis 50 bar und bevorzugt 20 mbar bis 50 bar beträgt.

In einer bevorzugten Ausführungsform beträgt die bei der Aktivierung in Schritt ( $\beta$ ) eingesetzte Menge von einem oder mehreren Alkylenoxiden 0,1 bis 25,0 Gew.-%, bevorzugt 1,0 bis 20,0 Gew.-%, besonders bevorzugt 2,0 bis 16,0 Gew.-% (bezogen auf die im Schritt ( $\alpha$ ) eingesetzte Menge an Suspensionsmittel). Das Alkylenoxid kann in einem Schritt oder portionsweise in mehreren Teilmengen zugegeben werden. Bevorzugt wird nach Zugabe einer Teilmenge des Alkylenoxids die Zugabe des Alkylenoxids bis zum Auftreten der Wärmeentwicklung unterbrochen und erst dann die nächste Teilmenge an Alkylenoxid zugegeben. Bevorzugt ist auch eine zweistufige Aktivierung (Schritt  $\beta$ ), wobei

( $\beta$ 1) in einer ersten Aktivierungsstufe die Zugabe einer ersten Teilmenge von Alkylenoxid unter Inertgasatmosphäre erfolgt und

( $\beta$ 2) in einer zweiten Aktivierungsstufe die Zugabe einer zweiten Teilmenge von Alkylenoxid unter Kohlendioxid-Atmosphäre erfolgt.

#### Zu Schritt ( $\gamma$ ):

Die Dosierung einer oder mehrerer H-funktionaler Startersubstanz(en) enthaltend mindestens 1000 ppm Komponente K, eines oder mehrerer Alkylenoxid(e) und gegebenenfalls auch des Kohlendioxids kann simultan oder sequentiell (portionsweise) erfolgen, beispielsweise kann die gesamte Kohlendioxidmenge, die Menge an H-funktionalen Startersubstanzen und/oder die in Schritt ( $\gamma$ ) dosierte Menge an Alkylenoxiden auf einmal oder kontinuierlich zugegeben werden. Der hier verwendete Begriff "kontinuierlich" kann als Modus der Zugabe eines Reaktanden so definiert werden, dass eine für die Copolymerisation wirksame Konzentration des Reaktanden aufrechterhalten wird, d.h. beispielsweise kann die Dosierung mit einer konstanten Dosierrate, mit einer variierenden Dosierrate oder portionsweise erfolgen.

Es ist möglich, während der Zugabe des Alkylenoxids und/oder der H-funktionalen Startersubstanzen den CO<sub>2</sub>-Druck allmählich oder schrittweise zu steigern oder zu senken oder gleich zu lassen. Vorzugsweise wird der Gesamtdruck während der Reaktion durch eine Nachdosierung an Kohlendioxid konstant gehalten. Die Dosierung eines oder mehrerer Alkylenoxid(e) und/oder der einen oder mehreren H-funktionalen Startersubstanz(en) erfolgt simultan oder sequentiell zur Kohlendioxid-Dosierung. Es ist möglich, das Alkylenoxid mit konstanter Dosierrate zu dosieren oder die Dosierrate allmählich oder schrittweise zu steigern oder zu senken oder das Alkylenoxid portionsweise zuzugeben. Bevorzugt wird das Alkylenoxid mit konstanter Dosierrate dem Reaktionsgemisch zugegeben. Werden mehrere Alkylenoxide zur Synthese der Polyethercarbonatpolyole eingesetzt, so können die Alkylenoxide einzeln oder als Gemisch dosiert werden. Die Dosierung der Alkylenoxide bzw. der H-funktionalen

Startersubstanzen kann simultan oder sequentiell über jeweils separate Dosierungen (Zugaben) erfolgen oder über eine oder mehrere Dosierungen, wobei die Alkylenoxide bzw. die H-funktionellen Startersubstanzen einzeln oder als Gemisch dosiert werden können. Über die Art und/oder Reihenfolge der Dosierung der H-funktionellen Startersubstanzen, der Alkylenoxide und/oder des Kohlendioxids ist es möglich, statistische, alternierende, blockartige oder gradientenartige Polyethercarbonatpolyole zu synthetisieren.

In einer bevorzugten Ausführungsform wird in Schritt ( $\gamma$ ) die Dosierung der einen oder mehreren H-funktionellen Startersubstanz(en) zeitlich vor der Zugabe des Alkylenoxids beendet.

Vorzugsweise wird ein Überschuss an Kohlendioxid bezogen auf die berechnete Menge an eingebautem Kohlendioxid im Polyethercarbonatpolyol eingesetzt, da bedingt durch die Reaktionsträgheit von Kohlendioxid ein Überschuss von Kohlendioxid von Vorteil ist. Die Menge an Kohlendioxid kann über den Gesamtdruck bei den jeweiligen Reaktionsbedingungen festgelegt werden. Als Gesamtdruck (absolut) hat sich der Bereich von 0,01 bis 120 bar, bevorzugt 0,1 bis 110 bar, besonders bevorzugt von 1 bis 100 bar für die Copolymerisation zur Herstellung der Polyethercarbonatpolyole als vorteilhaft erwiesen. Es ist möglich, das Kohlendioxid kontinuierlich oder diskontinuierlich zuzuführen. Dies hängt davon ab, wie schnell die Alkylenoxide verbraucht werden und ob das Produkt gegebenenfalls CO<sub>2</sub>-freie Polyether-Blöcke enthalten soll. Die Menge des Kohlendioxids (angegeben als Druck) kann bei der Zugabe der Alkylenoxide ebenso variieren. CO<sub>2</sub> kann auch als Feststoff in den Reaktor gegeben werden und dann unter den gewählten Reaktionsbedingungen in den gasförmigen, gelösten, flüssigen und/oder überkritischen Zustand übergehen.

Eine bevorzugte Ausführungsform des erfindungsgemäßen Verfahrens ist unter anderem dadurch gekennzeichnet, dass in Schritt ( $\gamma$ ) die Gesamtmenge der einen oder mehreren H-funktionellen Startersubstanz(en) zugegeben wird. Diese Zugabe kann mit einer konstanten Dosierrate, mit einer variierenden Dosierrate oder portionsweise erfolgen.

Für das erfindungsgemäße Verfahren hat sich weiterhin gezeigt, dass die Copolymerisation (Schritt ( $\gamma$ )) zur Herstellung der Polyethercarbonatpolyole vorteilhafterweise bei 50 bis 150°C, bevorzugt bei 60 bis 145°C, besonders bevorzugt bei 70 bis 140°C und ganz besonders bevorzugt bei 90 bis 130°C durchgeführt wird. Werden Temperaturen unterhalb von 50°C eingestellt, wird die Reaktion im allgemeinen sehr langsam. Bei Temperaturen oberhalb von 150°C steigt die Menge an unerwünschten Nebenprodukten stark an.

Die Dosierung des Alkylenoxids, der H-funktionellen Starterverbindung und des DMC-Katalysators kann über separate oder gemeinsame Dosierstellen erfolgen. In einer bevorzugten Ausführungsform werden das Alkylenoxid und die H-funktionelle Starterverbindung über separate Dosierstellen kontinuierlich dem Reaktionsgemisch zugeführt. Diese Zugabe der einen oder mehreren H-funktionellen Startersubstanz(en) kann als kontinuierliche Zudosierung in den Reaktor oder portionsweise erfolgen.

Die Schritte ( $\alpha$ ), ( $\beta$ ) und ( $\gamma$ ) können in demselben Reaktor oder jeweils separat in unterschiedlichen Reaktoren durchgeführt werden. Besonders bevorzugte Reaktortypen sind: Rohrreaktoren, Rührkessel, Schlaufenreaktoren.

5 Polyethercarbonatpolyole können in einem Rührkessel hergestellt werden, wobei der Rührkessel je nach Ausführungsform und Betriebsweise über den Reaktormantel, innen liegende und/oder in einem Umpumpkreislauf befindliche Kühlflächen gekühlt wird. Sowohl in der semi-batch Anwendung, bei der das Produkt erst nach Ende der Reaktion entnommen wird, als auch in der kontinuierlichen Anwendung, bei der das Produkt kontinuierlich entnommen wird, ist besonders  
10 auf die Dosiergeschwindigkeit des Alkylenoxids zu achten. Sie ist so einzustellen, dass trotz der inhibierenden Wirkung des Kohlendioxids die Alkylenoxide genügend schnell abreagieren. Die Konzentration an freien Alkylenoxiden in der Reaktionsmischung während des Aktivierungsschritts (Schritt  $\beta$ ) beträgt vorzugsweise > 0 bis 100 Gew.-%, besonders bevorzugt > 0 bis 50 Gew.-%, höchst bevorzugt > 0 bis 20 Gew.-% (jeweils bezogen auf das Gewicht der  
15 Reaktionsmischung). Die Konzentration an freien Alkylenoxiden in der Reaktionsmischung während der Reaktion (Schritt  $\gamma$ ) beträgt vorzugsweise > 0 bis 40 Gew.-%, besonders bevorzugt > 0 bis 25 Gew.-%, höchst bevorzugt > 0 bis 15 Gew.-% (jeweils bezogen auf das Gewicht der Reaktionsmischung).

In einer bevorzugten Ausführungsform wird die gemäß den Schritten ( $\alpha$ ) und ( $\beta$ ) resultierende  
20 aktivierten DMC-Katalysator enthaltende Mischung in demselben Reaktor weiter mit einem oder mehreren Alkylenoxid(en), einer oder mehreren Startersubstanz(en) und Kohlendioxid umgesetzt. In einer weiteren bevorzugten Ausführungsform wird die gemäß den Schritten ( $\alpha$ ) und ( $\beta$ ) resultierende aktivierten DMC-Katalysator enthaltende Mischung in einem anderen Reaktionsbehältnis (beispielsweise einem Rührkessel, Rohrreaktor oder Schlaufenreaktor) weiter  
25 mit Alkylenoxiden, einer oder mehreren Startersubstanz(en) und Kohlendioxid umgesetzt.

Bei Reaktionsführung in einem Rohrreaktor werden die gemäß den Schritten ( $\alpha$ ) und ( $\beta$ ) resultierende aktivierten DMC-Katalysator enthaltende Mischung, eine oder mehrere H-funktionelle Startersubstanz(en), ein oder mehrere Alkylenoxid(e) und Kohlendioxid kontinuierlich  
30 durch ein Rohr gepumpt. Die molaren Verhältnisse der Reaktionspartner variieren je nach gewünschtem Polymer. In einer bevorzugten Ausführungsform wird hierbei Kohlendioxid in seiner flüssigen oder überkritischen Form zudosiert, um eine optimale Mischbarkeit der Komponenten zu ermöglichen. Vorteilhafterweise werden Mischelemente zur besseren Durchmischung der Reaktionspartner eingebaut, wie sie zum Beispiel von der Firma Ehrfeld Mikrotechnik BTS GmbH vertrieben werden, oder Mischer-Wärmetauscherelemente, die gleichzeitig die Durchmischung und  
35 Wärmeabfuhr verbessern.

Schlaufenreaktoren können ebenfalls zur Herstellung von Polyethercarbonatpolyolen verwendet werden. Hierunter fallen im Allgemeinen Reaktoren mit Stoffrückführung, wie beispielsweise ein

Strahlschlaufenreaktor, der auch kontinuierlich betrieben werden kann, oder ein schlaufenförmig ausgelegter Rohrreaktor mit geeigneten Vorrichtungen für die Umwälzung der Reaktionsmischung oder eine Schlaufe von mehreren hintereinander geschalteten Rohrreaktoren. Der Einsatz eines Schlaufenreaktors ist insbesondere deshalb von Vorteil, weil hier eine Rückvermischung realisiert werden kann, so dass die Konzentration an freien Alkylenoxiden in der Reaktionsmischung im optimalen Bereich, vorzugsweise im Bereich > 0 bis 40 Gew.-%, besonders bevorzugt > 0 bis 25 Gew.-%, höchst bevorzugt > 0 bis 15 Gew.-% (jeweils bezogen auf das Gewicht der Reaktionsmischung) gehalten werden kann.

10 Bevorzugt werden die Polyethercarbonatpolyole in einem kontinuierlichen Verfahren hergestellt, das sowohl eine kontinuierliche Copolymerisation als auch eine kontinuierliche Zugabe der einen oder mehreren H-funktionellen Startersubstanz(en) umfasst.

Gegenstand der Erfindung ist daher auch ein Verfahren wobei in Schritt ( $\gamma$ ) eine oder mehrere H-funktionelle Startersubstanz(en) enthaltend mindestens 1000 ppm Komponente K, ein oder mehrere Alkylenoxid(e) sowie DMC-Katalysator in Gegenwart von Kohlendioxid („Copolymerisation“) 15 kontinuierlich in den Reaktor dosiert werden und wobei das resultierende Reaktionsgemisch (enthaltend das Reaktionsprodukt) kontinuierlich aus dem Reaktor entfernt wird. Vorzugsweise wird dabei in Schritt ( $\gamma$ ) der DMC-Katalysator in H-funktioneller Starterverbindung suspendiert kontinuierlich zugegeben.

20 Beispielsweise wird für das kontinuierliche Verfahren zur Herstellung der Polyethercarbonatpolyole gemäß den Schritten ( $\alpha$ ) und ( $\beta$ ) eine aktivierte DMC-Katalysator-enthaltende Mischung hergestellt, dann werden gemäß Schritt ( $\gamma$ )

( $\gamma$ 1) jeweils eine Teilmenge an einer oder mehreren H-funktionelle Startersubstanz(en), einem oder mehreren Alkylenoxid(en) und Kohlendioxid zudosiert zum Initiieren der Copolymerisation, 25 und

( $\gamma$ 2) während des Fortschreitens der Copolymerisation jeweils die verbleibende Menge an DMC-Katalysator, einer oder mehreren Startersubstanz(en) und Alkylenoxid(en) in Gegenwart von Kohlendioxid kontinuierlich zudosiert, wobei gleichzeitig resultierendes Reaktionsgemisch kontinuierlich aus dem Reaktor entfernt wird.

30

In Schritt ( $\gamma$ ) wird der DMC-Katalysator bevorzugt suspendiert in der H-funktionellen Starterverbindung zugegeben, wobei die Menge vorzugsweise so gewählt ist, dass der Gehalt an DMC-Katalysator im resultierenden Reaktionsprodukt 10 bis 10000 ppm, besonders bevorzugt 20 bis 5000 ppm und höchst bevorzugt 50 bis 500 ppm beträgt.

35

Vorzugsweise werden die Schritte ( $\alpha$ ) und ( $\beta$ ) in einem ersten Reaktor durchgeführt, und das resultierende Reaktionsgemisch dann in einen zweiten Reaktor für die Copolymerisation gemäß

Schritt ( $\gamma$ ) überführt. Es ist aber auch möglich, die Schritte ( $\alpha$ ), ( $\beta$ ) und ( $\gamma$ ) in einem Reaktor durchzuführen.

Es ist auch gefunden worden, dass das Verfahren der vorliegenden Erfindung zur Herstellung großer Mengen des Polyethercarbonatpolyolprodukts verwendet werden kann, wobei anfänglich ein gemäß den Schritten ( $\alpha$ ) und ( $\beta$ ) in einer Teilmenge der H-funktionellen Startersubstanz(en) und/oder in Suspensionsmittel aktivierter DMC-Katalysator verwendet wird, und während der Copolymerisation ( $\gamma$ ) der DMC-Katalysator ohne vorherige Aktivierung zugesetzt wird.

Ein besonders vorteilhaftes Merkmal der bevorzugten Ausführungsform der vorliegenden Erfindung ist also die Fähigkeit zur Verwendung von "frischen" DMC-Katalysatoren ohne Aktivierung für die Teilmenge an DMC-Katalysator, der kontinuierlich im Schritt ( $\gamma$ ) zugegeben wird. Eine analog zu Schritt ( $\beta$ ) durchzuführende Aktivierung von DMC-Katalysatoren umfasst nicht nur zusätzliche Aufmerksamkeit der Bedienungsperson, wodurch sich die Fertigungskosten erhöhen, sondern sie erfordert auch einen Druck-Reaktionsbehälter, wodurch sich auch die Kapitalkosten beim Bau einer entsprechenden Produktionsanlage erhöhen. Hier wird "frischer" Katalysator als nicht aktivierter DMC-Katalysator in fester Form oder in Form einer Aufschlämmung in einer Startersubstanz oder Suspensionsmittel definiert. Die Fähigkeit des vorliegenden Verfahrens zur Verwendung von frischem, nicht aktiviertem DMC-Katalysator im Schritt ( $\gamma$ ) ermöglicht signifikante Einsparungen bei der kommerziellen Herstellung von Polyethercarbonatpolyolen und ist eine bevorzugte Ausführungsform der vorliegenden Erfindung.

Der hier verwendete Begriff "kontinuierlich" kann als Modus der Zugabe eines relevanten Katalysators oder Reaktanden so definiert werden, dass eine im Wesentlichen kontinuierliche wirksame Konzentration des DMC-Katalysators oder des Reaktanden aufrechterhalten wird. Die Katalysatorzufuhr kann echt kontinuierlich oder in relativ eng beabstandeten Inkrementen erfolgen. Gleichermäßen kann eine kontinuierliche Starterzugabe echt kontinuierlich sein oder in Inkrementen erfolgen. Es würde nicht vom vorliegenden Verfahren abweichen, einen DMC-Katalysator oder Reaktanden inkrementell so zuzugeben, dass die Konzentration der zugegebenen Materialien für einige Zeit vor der nächsten inkrementellen Zugabe im Wesentlichen auf null abfällt. Es ist jedoch bevorzugt, dass die DMC-Katalysatorkonzentration während des Hauptteils des Verlaufs der kontinuierlichen Reaktion im Wesentlichen auf derselben Konzentration gehalten wird und dass Startersubstanz während des Hauptteils des Copolymerisations-Verfahrens vorhanden ist. Eine inkrementelle Zugabe von DMC-Katalysator und/oder Reaktant, die die Beschaffenheit des Produkts nicht wesentlich beeinflusst, ist in demjenigen Sinn, in dem der Begriff hier verwendet wird, dennoch "kontinuierlich". Es ist beispielsweise machbar, eine Rückführungsschleife bereitzustellen, in der ein Teil der reagierenden Mischung zu einem

vorherigen Punkt im Verfahren zurückgeführt wird, wodurch durch inkrementelle Zugaben bewirkte Diskontinuitäten geglättet werden.

#### Schritt ( $\delta$ )

- 5 Optional kann in einem Schritt ( $\delta$ ) das in Schritt ( $\gamma$ ) kontinuierlich entfernte Reaktionsgemisch, welches im allgemeinen einen Gehalt von 0,05 Gew.-% bis 10 Gew.-% Alkylenoxid enthält, in einen Nachreaktor überführt werden, in dem im Wege einer Nachreaktion der Gehalt an freiem Alkylenoxid auf weniger als 0,05 Gew.-% im Reaktionsgemisch reduziert wird. Als Nachreaktor kann beispielsweise ein Rohrreaktor, ein Schlaufenreaktor oder ein Rührkessel dienen.
- 10 Bevorzugt liegt der Druck in diesem Nachreaktor bei demselben Druck wie in dem Reaktionsapparat, in dem der Reaktionsschritt ( $\gamma$ ) durchgeführt wird. Der Druck in dem nachgeschalteten Reaktor kann jedoch auch höher oder niedriger gewählt werden. In einer weiteren bevorzugten Ausführungsform wird das Kohlendioxid nach dem Reaktionsschritt ( $\gamma$ ) ganz oder teilweise abgelenkt und der nachgeschaltete Reaktor bei Normaldruck oder einem geringen
- 15 Überdruck betrieben. Die Temperatur in dem nachgeschalteten Reaktor liegt bevorzugt bei 50 bis 150°C und besonders bevorzugt bei 80 bis 140°C.

Die erfindungsgemäß erhaltenen Polyethercarbonatpolyole haben beispielsweise eine Funktionalität von mindestens 1, bevorzugt von 1 bis 8, besonders bevorzugt von 1 bis 6 und ganz

20 besonders bevorzugt von 2 bis 4. Das Molekulargewicht beträgt bevorzugt 400 bis 10000 g/mol und besonders bevorzugt 500 bis 6000 g/mol.

#### Alkylenoxide

- Allgemein können für das erfindungsgemäße Verfahren **Alkylenoxide** (Epoxide) mit 2–24
- 25 Kohlenstoffatomen eingesetzt werden. Bei den Alkylenoxiden mit 2–24 Kohlenstoffatomen handelt es sich beispielsweise um eine oder mehrere Verbindungen ausgewählt aus der Gruppe bestehend aus Ethylenoxid, Propylenoxid, 1-Butenoxid, 2,3-Butenoxid, 2-Methyl-1,2-propenoxid (Isobutenoxid), 1-Pentenoxid, 2,3-Pentenoxid, 2-Methyl-1,2-butenoxid, 3-Methyl-1,2-butenoxid, 1-Hexenoxid, 2,3-Hexenoxid, 3,4-Hexenoxid, 2-Methyl-1,2-pentenoxid, 4-Methyl-1,2-pentenoxid, 2-
- 30 Ethyl-1,2-butenoxid, 1-Heptenoxid, 1-Octenoxid, 1-Nonenoxid, 1-Decenoxid, 1-Undecenoxid, 1-Dodecenoxid, 4-Methyl-1,2-pentenoxid, Butadienmonoxid, Isoprenmonoxid, Cyclopentenoxid, Cyclohexenoxid, Cycloheptenoxid, Cyclooctenoxid, Styroloxid, Methylstyroloxid, Pinenoxid, ein- oder mehrfach epoxidierte Fette als Mono-, Di- und Triglyceride, epoxidierte Fettsäuren, C<sub>1</sub>-C<sub>24</sub>-Ester von epoxidierten Fettsäuren, Epichlorhydrin, Glycidol, und Derivate des Glycidols wie
- 35 beispielsweise Methylglycidylether, Ethylglycidylether, 2-Ethylhexylglycidylether, Allylglycidylether, Glycidylmethacrylat sowie epoxidfunktionelle Alkyloxysilane wie beispielsweise 3-Glycidyloxypropyltrimethoxysilan, 3-Glycidyloxypropyltriethoxysilan, 3-

Glycidylxypropyltripropoxysilan, 3-Glycidylxypropyl-methyl-dimethoxysilan, 3-Glycidylxypropyl-ethyl-diethoxysilan, 3-Glycidylxypropyltriisopropoxysilan. Vorzugsweise werden als Alkylenoxide Ethylenoxid und/oder Propylenoxid, insbesondere Propylenoxid eingesetzt.

#### 5 Komponente K

Als Komponente K geeignete Verbindungen sind dadurch gekennzeichnet, dass sie mindestens eine Phosphor-Sauerstoff-Bindung enthalten. Als Komponente K geeignet sind beispielsweise Phosphorsäure sowie Phosphorsäuresalze, Phosphorsäurehalogenide, Phosphorsäureamide, Phosphorsäureester und Salze der Mono- und Diester der Phosphorsäure.

- 10 Unter den unter Komponente K zuvor und nachfolgend genannten Estern werden im Sinne der Erfindung jeweils die Alkylester, Arylester und/oder Alkarylester-Derivate verstanden.

- Als Phosphorsäureester sind beispielsweise geeignet Mono-, Di- oder Triester von Phosphorsäure, Mono-, Di-, Tri- oder Tetraester von Pyrophosphorsäure und Mono-, Di-, Tri-, Tetra- oder  
 15 Polyester von Polyphosphorsäure und Alkoholen mit 1 bis 30 C-Atomen. Als Komponente K sind beispielsweise die folgenden Verbindungen geeignet: Phosphorsäuretriethylester, Phosphorsäurediethylester, Phosphorsäuremonoethylester, Phosphorsäuretripropylester, Phosphorsäuredipropylester, Phosphorsäuremonopropylester, Phosphorsäuretributylester, Phosphorsäuredibutylester, Phosphorsäuremonobutylester, Phosphorsäuretriocylester,  
 20 Phosphorsäuretris(2-ethylhexyl)ester, Phosphorsäuretris-(2-butoxyethyl)ester, Phosphorsäurediphenylester, Phosphorsäuredikresylester, Fructose-1,6-bisphosphat, Glucose-1-phosphat, Phosphorsäure-bis-(dimethylamid)-chlorid, Phosphorsäure-bis-(4-nitrophenyl)-ester, Phosphorsäure-cyclopropylmethyl-diethyl-ester, Phosphorsäure-dibenzylester, Phosphorsäure-diethyl-3-butenylester, Phosphorsäure-dihexadecylester, Phosphorsäure-diisopropylester-chlorid,  
 25 Phosphorsäure-diphenylester, Phosphorsäure-diphenylester-chlorid, Phosphorsäure-2-hydroxyethylmethacrylatester, Phosphorsäure-mono-(4-chlorphenylester)-dichlorid, Phosphorsäure-mono-(4-nitrophenylester)-dichlorid, Phosphorsäure-monophenylester-dichlorid, Phosphorsäure-tridecylester, Phosphorsäure-trikresylester, Phosphorsäure-trimethylester, Phosphorsäure-triphenylester, Phosphorsäure-tripyrolidid, Phosphorsulfochlorid, Phosphorsäure-dichlorid-dimethylamid,  
 30 Phosphorsäuredichlorid-methylester, Phosphorylbromid, Phosphorylchlorid, Phosphorylchinolinchlorid Calciumsalz und O-Phosphorylethanolamin, Alkali- und Ammoniumdihydrogenphosphate, Alkali-, Erdalkali- und Ammoniumhydrogenphosphate, Alkali-, Erdalkali- und Ammoniumphosphate.

- 35 Unter Ester der Phosphorsäure (Phosphorsäureester) werden auch die durch Propoxylierung der Phosphorsäure erhältlichen Produkte verstanden (bspw. erhältlich als Exolit® OP 560).

Als Komponente K geeignet sind auch Phosphonsäure und Phosphorige Säure sowie Mono- und Diester der Phosphonsäure sowie Mono-, Di- und Triester der Phosphorigen Säure sowie jeweils deren Salze, Halogenide und Amide.

- 5 Als Phosphonsäureester sind beispielsweise geeignet Mono- oder Diester von Phosphonsäure, Alkylphosphonsäuren, Arylphosphonsäuren, Alkoxy-carbonylalkylphosphonsäuren, Alkoxy-carbonylphosphonsäuren, Cyanalkylphosphonsäuren und Cyanphosphonsäuren oder Mono-, Di-, Tri- oder Tetraester von Alkyldiphosphonsäuren und Alkoholen mit 1 bis 30 C-Atomen. Als Phosphorigsäureester sind beispielsweise geeignet Mono-, Di- oder Triester der Phosphorigen
- 10 Säure und Alkoholen mit 1 bis 30 C-Atomen. Das beinhaltet beispielsweise Phenylphosphonsäure, Butylphosphonsäure, Dodecylphosphonsäure, Ethylhexylphosphonsäure, Octylphosphonsäure, Ethylphosphonsäure, Methylphosphonsäure, Octadecylphosphonsäure sowie deren Mono- und Dimethylester, -ethylester, -butylester, -ethylhexylester oder -phenylester, Butylphosphonsäuredibutylester, Phenylphosphonsäuredioctylester,
- 15 Phosphonoameisensäuretriethylester, Phosphonoessigsäuretrimethylester, Phosphonoessigsäuretriethylester, 2-Phosphonopropionsäuretrimethylester, 2-Phosphonopropionsäuretriethylester, 2-Phosphonopropionsäuretripropylester, 2-Phosphonopropionsäuretributylester, 3-Phosphonopropionsäuretriethylester, 2-Phosphonobuttersäuretriethylester, 4-Phosphonocrotonsäuretriethylester, (12-Phosphonododecyl)-phosphonsäure,
- 20 Phosphonoessigsäure, Phosphonoessigsäure-P,P-bis-(2,2,2-trifluorethyl)-methylester, Phosphonoessigsäure-P,P-diethyl-trimethylsilylester, Phosphonoessigsäure-P,P-dimethyl-tert.-butylester, Phosphonoessigsäure-P,P-dimethylester Kaliumsalz, Phosphonoessigsäure-P,P-dimethylethylester, 16-Phosphonohexadecansäure, 6-Phosphonohexansäure, N-(Phosphonomethyl)-glycin, N-(Phosphonomethyl)-glycin-monoisopropylaminsalz, N-
- 25 (Phosphonomethyl)-iminodiessigsäure, (8-Phosphono-octyl)-phosphonsäure, 3-Phosphonopropionsäure, 11-Phosphonoundecansäure, Phosphonsäure-pinakolester, Trilaurylphosphit, Tris-(3-ethyloxethanyl-3-methyl)phosphit, Heptakis(dipropylenglykol)phosphit, Phosphorigsäure-bis-(diisopropylamid)-2-cyanethylester, Phosphorigsäure-bis-(diisopropylamid)-methylester, Phosphorigsäuredibutylester, Phosphorigsäure-(diethylamid)-dibenzylester, Phosphorigsäure-
- 30 (diethylamid)-ditertiärbutylester, Phosphorigsäure-diethylester, Phosphorigsäure-(diisopropylamid)-diallylester, Phosphorigsäure-(diisopropylamid)-dibenzylester, Phosphorigsäure-(diisopropylamid)-di-tert.-butylester, Phosphorigsäure-(diisopropylamid)-dimethylester, Phosphorigsäure-(dimethylamid)-dibenzylester, Phosphorigsäuredimethylester, Phosphorigsäure-dimethyl-trimethylsilylester, Phosphorigsäure-diphenylester, Phosphorigsäure-methylesterdichlorid, Phosphorigsäure-mono-(2-cyanethylester)-diisopropylamid-chlorid,
- 35 Phosphorigsäure-(o-phenylenester)-chlorid, Phosphorigsäure-tributylester, Phosphorigsäuretriethylester, Phosphorigsäure-triisopropylester, Phosphorigsäure-triphenylester, Phosphorigsäure-

tris-(tert.-butyl-dimethylsilyl)-ester, Phosphorigsäure-(tris-1,1,1,3,3,3-hexafluor-2-propyl)-ester, Phosphorigsäure-tris-(trimethylsilyl)-ester, Phosphorigsäure-dibenzylester. Unter Ester der Phosphorigen Säure werden auch die durch Propoxylierung der Phosphorigen Säure erhältlichen Produkte verstanden (bspw. erhältlich als Exolit® OP 550).

5

Als Komponente K geeignet sind auch Phosphinsäure, Phosphonigsäure und Phosphinigsäure sowie jeweils deren Ester. Als Phosphinsäureester sind beispielsweise geeignet Ester von Phosphinsäure, Alkylphosphinsäuren, Dialkylphosphinsäuren oder Arylphosphinsäuren und Alkoholen mit 1 bis 30 C-Atomen. Als Phosphonigsäureester sind beispielsweise geeignet Mono- und Diester von Phosphonigsäure oder Arylphosphonigsäure und Alkoholen mit 1 bis 30 C-Atomen. Das beinhaltet beispielsweise Diphenylphosphinsäure oder 9,10-Dihydro-9-Oxa-10-Phosphaphenanthren-10-Oxid.

Die als Komponente K geeigneten Ester der Phosphorsäure, Phosphonsäure, Phosphorigen Säure, Phosphinsäure, Phosphonigsäure oder Phosphinigsäure werden in der Regel durch Umsetzung von Phosphorsäure, Pyrophosphorsäure, Polyphosphorsäuren, Phosphonsäure, Alkylphosphonsäuren, Arylphosphonsäuren, Alkoxy-carbonylalkylphosphonsäuren, Alkoxy-carbonylphosphonsäuren, Cyanalkylphosphonsäuren, Cyanphosphonsäure, Alkyldiphosphonsäuren, Phosphonigsäure, Phosphorige Säure, Phosphinsäure, Phosphinigsäure oder deren Halogenderivaten oder Phosphoroxiden mit Hydroxyverbindungen mit 1 bis 30 C-Atomen wie Methanol, Ethanol, Propanol, Butanol, Pentanol, Hexanol, Heptanol, Octanol, Nonanol, Dekanol, Dodekanol, Tridekanol, Tetradekanol, Pentadekanol, Hexadekanol, Heptadekanol, Octadekanol, Nonadekanol, Methoxymethanol, Ethoxymethanol, Propoxymethanol, Butoxymethanol, 2-Ethoxyethanol, 2-Propoxyethanol, 2-Butoxyethanol, Phenol, Hydroxyessigsäureethylester, Hydroxyessigsäurepropylester, Hydroxypropionsäureethylester, Hydroxypropionsäurepropylester, 1,2-Ethandiol, 1,2-Propandiol, 1,2,3-Trihydroxypropan, 1,1,1-Trimethylolpropan oder Pentaerythrit erhalten.

Als Komponente K geeignete Phosphinoxide enthalten eine oder mehrere Alkyl-, Aryl oder Aralkylgruppen mit 1 – 30 C-Atomen, die an den Phosphor gebunden sind. Bevorzugte Phosphinoxide haben die allgemeine Formel  $R_3P=O$  wobei R eine Alkyl-, Aryl oder Aralkylgruppe mit 1 – 20 C-Atomen ist. Geeignete Phosphinoxide sind beispielsweise Trimethylphosphinoxid, Tri(n-butyl)phosphinoxid, Tri(n-octyl)phosphinoxid, Triphenylphosphinoxid, Methyl-dibenzylphosphinoxid und deren Mischungen.

Des Weiteren sind als Komponente K geeignet Verbindungen des Phosphors, die durch Reaktion mit OH-funktionellen Verbindungen (wie bspw. Wasser oder Alkoholen) eine oder mehrere P-O-

Bindung(en) ausbilden können. Beispielsweise kommen als solche Verbindungen des Phosphors in Frage Phosphor-(V)-sulfid, Phosphortribromid, Phosphortrichlorid und Phosphortriiodid.

Es können auch beliebige Mischungen der vorgenannten Verbindungen als Komponente K  
5 eingesetzt werden.

In einer Ausführungsform der Erfindung ist Komponente K ausgewählt aus mindestens einer Verbindung aus der Gruppe bestehend aus Phosphorsäure, Phosphonsäure, Phosphorige Säure, Phosphinsäure, Phosphonigsäure, Phosphinigsäure, Phosphinoxide sowie Salze, Ester, Halogenide  
10 und Amide der Phosphorsäure, Phosphonsäure, Phosphorigen Säure, Phosphinsäure, Phosphonigsäure, Phosphinigsäure, Phosphor-(V)-sulfid, Phosphortribromid, Phosphortrichlorid und Phosphortriiodid.

Bevorzugt ist Komponente K ausgewählt aus mindestens einer Verbindung aus der Gruppe bestehend aus

- 15 Phosphorsäure,  
Mono-, Di- oder Trialkylester der Phosphorsäure,  
Mono-, Di- oder Triarylester der Phosphorsäure,  
Mono-, Di- oder Trialkarylester der Phosphorsäure,  
(NH<sub>4</sub>)<sub>2</sub>HPO<sub>4</sub>,
- 20 Phosphonsäure,  
Mono-, oder Dialkylester der Phosphonsäure,  
Mono-, oder Diarylester der Phosphonsäure,  
Mono-, oder Dialkarylester der Phosphonsäure,  
Phosphorige Säure,
- 25 Mono-, Di- oder Trialkylester der Phosphorigen Säure,  
Mono-, Di- oder Triarylester der Phosphorigen Säure,  
Mono-, Di- oder Trialkarylester der Phosphorigen Säure,  
Phosphinsäure,  
Phosphonigsäure und
- 30 Phosphinigsäure.

Besonders bevorzugt ist Komponente K Phosphorsäure.

#### H-funktionelle Startersubstanz

- 35 Als geeignete **H-funktionelle Startersubstanz** („Starter“) können Verbindungen mit für die Alkoxylierung aktiven H-Atomen eingesetzt werden, die eine Molmasse von 18 bis 4500 g/mol, bevorzugt von 62 bis 500 g/mol und besonders bevorzugt von 62 bis 182 g/mol aufweisen. Die

Fähigkeit zur Verwendung eines Starters mit einer niedrigen Molmasse ist ein deutlicher Vorteil gegenüber der Verwendung von oligomeren Startern, die mittels einer vorherigen Oxyalkylierung hergestellt sind. Insbesondere wird eine Wirtschaftlichkeit erreicht, die durch das Weglassen eines getrennten Oxyalkylierungsverfahrens ermöglicht wird.

- 5 Für die Alkoxylierung aktive Gruppen mit aktiven H-Atomen sind beispielsweise -OH, -NH<sub>2</sub> (primäre Amine), -NH- (sekundäre Amine), -SH und -CO<sub>2</sub>H, bevorzugt sind -OH und -NH<sub>2</sub>, besonders bevorzugt ist -OH. Als H-funktionelle Startersubstanz wird beispielsweise eine oder mehrere Verbindungen ausgewählt aus der Gruppe bestehend aus ein- oder mehrwertigen Alkoholen, mehrwertigen Aminen, mehrwertigen Thiolen, Aminoalkohole, Thioalkohole,
- 10 Hydroxyester, Polyetherpolyole, Polyesterpolyole, Polyesteretherpolyole, Polyethercarbonatpolyole, Polycarbonatpolyole, Polycarbonate, Polyethylenimine, Polyetheramine, Polytetrahydrofurane (z. B. PolyTHF<sup>®</sup> der BASF), Polytetrahydrofuranamine, Polyetherthiole, Polyacrylatpolyole, Ricinusöl, das Mono- oder Diglycerid von Ricinolsäure, Monoglyceride von Fettsäuren, chemisch modifizierte Mono-, Di- und/oder Triglyceride von Fettsäuren, und C<sub>1</sub>-C<sub>24</sub>
- 15 Alkyl-Fettsäureester, die im Mittel mindestens 2 OH-Gruppen pro Molekül enthalten, eingesetzt. Beispielhaft handelt es sich bei den C<sub>1</sub>-C<sub>24</sub> Alkyl-Fettsäureester, die im Mittel mindestens 2 OH-Gruppen pro Molekül enthalten, um Handelsprodukte wie Lupranol Balance<sup>®</sup> (Fa. BASF AG), Merginol<sup>®</sup>-Typen (Fa. Hobum Oleochemicals GmbH), Sovermol<sup>®</sup>-Typen (Fa. Cognis Deutschland GmbH & Co. KG) und Soyol<sup>®</sup>TM-Typen (Fa. USSC Co.).
- 20 Als monofunktionelle Startersubstanzen können Alkohole, Amine, Thiole und Carbonsäuren eingesetzt werden. Als monofunktionelle Alkohole können Verwendung finden: Methanol, Ethanol, 1-Propanol, 2-Propanol, 1-Butanol, 2-Butanol, tert-Butanol, 3-Buten-1-ol, 3-Butin-1-ol, 2-Methyl-3-buten-2-ol, 2-Methyl-3-butin-2-ol, Propagylalkohol, 2-Methyl-2-propanol, 1-tert-Butoxy-2-propanol, 1-Pentanol, 2-Pentanol, 3-Pentanol, 1-Hexanol, 2-Hexanol, 3-Hexanol, 1-
- 25 Heptanol, 2-Heptanol, 3-Heptanol, 1-Octanol, 2-Octanol, 3-Octanol, 4-Octanol, Phenol, 2-Hydroxybiphenyl, 3-Hydroxybiphenyl, 4-Hydroxybiphenyl, 2-Hydroxypyridin, 3-Hydroxypyridin, 4-Hydroxypyridin. Als monofunktionelle Amine kommen in Frage: Butylamin, tert-Butylamin, Pentylamin, Hexylamin, Anilin, Aziridin, Pyrrolidin, Piperidin, Morpholin. Als monofunktionelle Thiole können verwendet werden: Ethanthiol, 1-Propanthiol, 2-Propanthiol, 1-Butanthiol, 3-
- 30 Methyl-1-butanthiol, 2-Buten-1-thiol, Thiophenol. Als monofunktionelle Carbonsäuren seien genannt: Ameisensäure, Essigsäure, Propionsäure, Buttersäure, Fettsäuren wie Stearinsäure, Palmitinsäure, Ölsäure, Linolsäure, Linolensäure, Benzoesäure, Acrylsäure.
- Als H-funktionelle Startersubstanzen geeignete mehrwertige Alkohole sind beispielsweise zweiwertige Alkohole (wie beispielsweise Ethylenglykol, Diethylenglykol, Propylenglykol,
- 35 Dipropylenglykol, 1,3-Propan diol, 1,4-Butandiol, 1,4-Butendiol, 1,4-Butindiol, Neopentylglykol, 1,5-Pentandiol, Methylpentandiole (wie beispielweise 3-Methyl-1,5-pentandiol), 1,6-Hexandiol, 1,8-Octandiol, 1,10-Decandiol, 1,12-Dodecandiol, Bis-(hydroxymethyl)-cyclohexane (wie

beispielweise 1,4-Bis-(hydroxymethyl)cyclohexan), Triethylenglykol, Tetraethylenglykol, Polyethylenglykole, Dipropylenglykol, Tripropylenglykol, Polypropylenglykole, Dibutylenglykol und Polybutylenglykole); dreiwertige Alkohole (wie beispielsweise Trimethylolpropan, Glycerin, Trishydroxyethylisocyanurat, Rizinusöl); vierwertige Alkohole (wie beispielsweise Pentaerythrit);  
5 Polyalkohole (wie beispielsweise Sorbit, Hexit, Saccharose, Stärke, Stärkehydrolysate, Cellulose, Cellulosehydrolysate, hydroxyfunktionalisierte Fette und Öle, insbesondere Rizinusöl), sowie alle Modifizierungsprodukte dieser zuvor genannten Alkohole mit unterschiedlichen Mengen an  $\epsilon$ -Caprolacton.

Die H-funktionellen Startersubstanzen können auch aus der Substanzklasse der Polyetherpolyole ausgewählt sein, die ein Molekulargewicht  $M_n$  im Bereich von 18 bis 4500 g/mol und eine Funktionalität von 2 bis 3 aufweisen. Bevorzugt sind Polyetherpolyole, die aus sich wiederholenden Ethylenoxid- und Propylenoxideinheiten aufgebaut sind, bevorzugt mit einem Anteil von 35 bis 100% Propylenoxideinheiten, besonders bevorzugt mit einem Anteil von 50 bis 100% Propylenoxideinheiten. Hierbei kann es sich um statistische Copolymere, Gradienten-  
15 Copolymere, alternierende oder Blockcopolymere aus Ethylenoxid und Propylenoxid handeln.

Die H-funktionellen Startersubstanzen können auch aus der Substanzklasse der Polyesterpolyole ausgewählt sein. Als Polyesterpolyole werden mindestens difunktionelle Polyester eingesetzt. Bevorzugt bestehen Polyesterpolyole aus alternierenden Säure- und Alkoholeinheiten. Als Säurekomponenten werden z. B. Bernsteinsäure, Maleinsäure, Maleinsäureanhydrid, Adipinsäure, Phthalsäureanhydrid, Phthalsäure, Isophthalsäure, Terephthalsäure, Tetrahydrophthalsäure, Tetrahydrophthalsäureanhydrid, Hexahydrophthalsäureanhydrid oder Gemische aus den genannten Säuren und/oder Anhydriden eingesetzt. Als Alkoholkomponenten werden z. B. Ethandiol, 1,2-Propandiol, 1,3-Propandiol, 1,4-Butandiol, 1,5-Pentandiol, Neopentylglykol, 1,6-Hexandiol, 1,4-Bis-(hydroxymethyl)-cyclohexan, Diethylenglykol, Dipropylenglykol, Trimethylolpropan, Glycerin, Pentaerythrit oder Gemische aus den genannten Alkoholen verwendet. Werden als  
25 Alkoholkomponente zweiwertige oder mehrwertige Polyetherpolyole eingesetzt, so erhält man Polyesteretherpolyole, die ebenfalls als Startersubstanzen zur Herstellung der Polyethercarbonatpolyole dienen können.

Des Weiteren können als H-funktionelle Startersubstanzen Polycarbonatdiole eingesetzt werden, die beispielsweise durch Umsetzung von Phosgen, Dimethylcarbonat, Diethylcarbonat oder Diphenylcarbonat und difunktionellen Alkoholen oder Polyesterpolyolen oder Polyetherpolyolen hergestellt werden. Beispiele zu Polycarbonaten finden sich z. B. in der EP-A 1359177.

In einer weiteren Ausführungsform der Erfindung können Polyethercarbonatpolyole als H-funktionelle Startersubstanzen eingesetzt werden. Insbesondere werden Polyethercarbonatpolyole, die nach dem hier beschriebenen erfindungsgemäßen Verfahren erhältlich sind, eingesetzt. Diese  
35 als H-funktionelle Startersubstanzen eingesetzten Polyethercarbonatpolyole werden hierzu in einem separaten Reaktionsschritt zuvor hergestellt.

Die H-funktionellen Startersubstanzen weisen im Allgemeinen eine Funktionalität (d.h. Anzahl an für die Polymerisation aktiven H-Atomen pro Molekül) von 1 bis 8, bevorzugt von 2 oder 3 auf. Die H-funktionellen Startersubstanzen werden entweder einzeln oder als Gemisch aus mindestens zwei H-funktionellen Startersubstanzen eingesetzt.

- 5 Besonders bevorzugt handelt es sich bei den H-funktionellen Startersubstanzen um eine oder mehrere Verbindungen ausgewählt aus der Gruppe bestehend aus Ethylenglykol, Propylenglykol, 1,3-Propanediol, 1,3-Butandiol, 1,4-Butandiol, 1,5-Pentandiol, 2-Methylpropan-1,3-diol, Neopentylglykol, 1,6-Hexandiol, 1,8-Octandiol, Diethylenglykol, Dipropylenglykol, Glycerin, Trimethylolpropan, Pentaerythrit, Sorbitol, Polyethercarbonatpolyole mit einem Molekulargewicht
- 10  $M_n$  im Bereich von 150 bis 8000 g/mol bei einer Funktionalität von 2 bis 3 und Polyetherpolyole mit einem Molekulargewicht  $M_n$  im Bereich von 150 bis 8000 g/mol und einer Funktionalität von 2 bis 3.

Die Herstellung der Polyethercarbonatpolyole erfolgt durch katalytische Anlagerung von Kohlendioxid und Alkylenoxiden an H-funktionelle Startersubstanzen. Unter „H-funktionell“ wird

15 im Sinne der Erfindung die Anzahl an für die Alkoxylierung aktiven H-Atomen pro Molekül der Startersubstanz verstanden.

Erfindungsgemäß enthalten die eine oder mehrere H-funktionelle Startersubstanz(en), die während der Reaktion kontinuierlich in den Reaktor zudosiert werden, mindestens 1000 ppm, vorzugsweise 1000 ppm bis 10000 ppm Komponente K.

20

#### DMC-Katalysatoren

DMC-Katalysatoren zur Verwendung in der Homopolymerisation von Alkylenoxiden sind im Prinzip aus dem Stand der Technik bekannt (siehe z.B. US-A 3 404 109, US-A 3 829 505, US-A 3 941 849 und US-A 5 158 922). DMC-Katalysatoren, die z.B. in US-A 5 470 813, EP-A 700 949,

25 EP-A 743 093, EP-A 761 708, WO 97/40086, WO 98/16310 und WO 00/47649 beschrieben sind, besitzen eine sehr hohe Aktivität und ermöglichen die Herstellung von Polyethercarbonatpolyolen bei sehr geringen Katalysatorkonzentrationen, so dass eine Abtrennung des Katalysators aus dem fertigen Produkt i.a. nicht mehr erforderlich ist. Ein typisches Beispiel sind die in EP-A 700 949 beschriebenen hochaktiven DMC-Katalysatoren, die neben einer Doppelmetallcyanid-Verbindung

30 (z.B. Zinkhexacyanocobaltat(III)) und einem organischen Komplexliganden (z.B. tert.-Butanol) noch einen Polyether mit einem zahlenmittlerem Molekulargewicht größer als 500 g/mol enthalten. Die DMC-Katalysatoren werden vorzugsweise erhalten, indem man

- (i) im ersten Schritt eine wässrige Lösung eines Metallsalzes mit der wässrigen Lösung eines Metallcyanidsalzes in Gegenwart eines oder mehrerer organischen Komplexliganden, z.B.
- 35 eines Ethers oder Alkohols, umsetzt,
- (ii) wobei im zweiten Schritt der Feststoff aus der aus (i) erhaltenen Suspension durch bekannte Techniken (wie Zentrifugation oder Filtration) abgetrennt wird,

(iii) wobei gegebenenfalls in einem dritten Schritt der isolierte Feststoff mit einer wässrigen Lösung eines organischen Komplexliganden gewaschen wird (z.B. durch Resuspendieren und anschließende erneute Isolierung durch Filtration oder Zentrifugation),

(iv) wobei anschließend der erhaltene Feststoff, gegebenenfalls nach Pulverisierung, bei Temperaturen von im allgemeinen 20 - 120°C und bei Drücken von im Allgemeinen 0,1 mbar bis Normaldruck (1013 mbar) getrocknet wird,

5 und wobei im ersten Schritt oder unmittelbar nach der Ausfällung der Doppelmetallcyanidverbindung (zweiter Schritt) ein oder mehrere organische Komplexliganden, vorzugsweise im Überschuss (bezogen auf die Doppelmetallcyanidverbindung) und gegebenenfalls  
10 weitere komplexbildende Komponenten zugesetzt werden.

Die in den DMC-Katalysatoren enthaltenen Doppelmetallcyanid-Verbindungen sind die Reaktionsprodukte wasserlöslicher Metallsalze und wasserlöslicher Metallcyanidsalze.

Beispielsweise werden eine wässrige Lösung von Zinkchlorid (bevorzugt im Überschuss bezogen auf das Metallcyanidsalz wie beispielsweise Kaliumhexacyanocobaltat) und Kaliumhexacyanocobaltat gemischt und anschließend Dimethoxyethan (Glyme) oder *tert*-Butanol (vorzugsweise im Überschuss, bezogen auf Zinkhexacyanocobaltat) zur gebildeten Suspension gegeben.

Zur Herstellung der Doppelmetallcyanid-Verbindungen geeignete Metallsalze besitzen bevorzugt die allgemeine Formel (II),



wobei

M ausgewählt ist aus den Metallkationen  $Zn^{2+}$ ,  $Fe^{2+}$ ,  $Ni^{2+}$ ,  $Mn^{2+}$ ,  $Co^{2+}$ ,  $Sr^{2+}$ ,  $Sn^{2+}$ ,  $Pb^{2+}$  und,  $Cu^{2+}$ , bevorzugt ist M  $Zn^{2+}$ ,  $Fe^{2+}$ ,  $Co^{2+}$  oder  $Ni^{2+}$ ,

25 X sind ein oder mehrere (d.h. verschiedene) Anionen, vorzugsweise ein Anion ausgewählt aus der Gruppe der Halogenide (d.h. Fluorid, Chlorid, Bromid, Iodid), Hydroxid, Sulfat, Carbonat, Cyanat, Thiocyanat, Isocyanat, Isothiocyanat, Carboxylat, Oxalat und Nitrat;

n ist 1, wenn X = Sulfat, Carbonat oder Oxalat ist und

n ist 2, wenn X = Halogenid, Hydroxid, Carboxylat, Cyanat, Thiocyanat, Isocyanat, Isothiocyanat  
30 oder Nitrat ist,

oder geeignete Metallsalze besitzen die allgemeine Formel (III),



wobei

35 M ausgewählt ist aus den Metallkationen  $Fe^{3+}$ ,  $Al^{3+}$ ,  $Co^{3+}$  und  $Cr^{3+}$ ,

X sind ein oder mehrere (d.h. verschiedene) Anionen, vorzugsweise ein Anion ausgewählt aus der Gruppe der Halogenide (d.h. Fluorid, Chlorid, Bromid, Iodid), Hydroxid, Sulfat, Carbonat, Cyanat, Thiocyanat, Isocyanat, Isothiocyanat, Carboxylat, Oxalat und Nitrat;

r ist 2, wenn X = Sulfat, Carbonat oder Oxalat ist und

- 5 r ist 1, wenn X = Halogenid, Hydroxid, Carboxylat, Cyanat, Thiocyanat, Isocyanat, Isothiocyanat oder Nitrat ist,

oder geeignete Metallsalze besitzen die allgemeine Formel (IV),



- 10 wobei

M ausgewählt ist aus den Metallkationen  $Mo^{4+}$ ,  $V^{4+}$  und  $W^{4+}$

X sind ein oder mehrere (d.h. verschiedene) Anionen, vorzugsweise ein Anion ausgewählt aus der Gruppe der Halogenide (d.h. Fluorid, Chlorid, Bromid, Iodid), Hydroxid, Sulfat, Carbonat, Cyanat, Thiocyanat, Isocyanat, Isothiocyanat, Carboxylat, Oxalat und Nitrat;

- 15 s ist 2, wenn X = Sulfat, Carbonat oder Oxalat ist und

s ist 4, wenn X = Halogenid, Hydroxid, Carboxylat, Cyanat, Thiocyanat, Isocyanat, Isothiocyanat oder Nitrat ist,

oder geeignete Metallsalze besitzen die allgemeine Formel (V),

- 20  $M(X)_t \quad (V)$

wobei

M ausgewählt ist aus den Metallkationen  $Mo^{6+}$  und  $W^{6+}$

X sind ein oder mehrere (d.h. verschiedene) Anionen, vorzugsweise ein Anion ausgewählt aus der Gruppe der Halogenide (d.h. Fluorid, Chlorid, Bromid, Iodid), Hydroxid, Sulfat, Carbonat, Cyanat, Thiocyanat, Isocyanat, Isothiocyanat, Carboxylat, Oxalat und Nitrat;

- 25 t ist 3, wenn X = Sulfat, Carbonat oder Oxalat ist und

t ist 6, wenn X = Halogenid, Hydroxid, Carboxylat, Cyanat, Thiocyanat, Isocyanat, Isothiocyanat oder Nitrat ist,

- 30 Beispiele geeigneter Metallsalze sind Zinkchlorid, Zinkbromid, Zinkjodid, Zinkacetat, Zinkacetylacetonat, Zinkbenzoat, Zinknitrat, Eisen(II)sulfat, Eisen(II)bromid, Eisen(II)chlorid, Eisen(III)chlorid, Cobalt(II)chlorid, Cobalt(II)thiocyanat, Nickel(II)chlorid und Nickel(II)nitrat. Es können auch Mischungen verschiedener Metallsalze eingesetzt werden.

- 35 Zur Herstellung der Doppelmetallcyanid-Verbindungen geeignete Metallcyanidsalze besitzen bevorzugt die allgemeine Formel (VI)



wobei

M' ausgewählt ist aus einem oder mehreren Metallkationen der Gruppe bestehend aus Fe(II), Fe(III), Co(II), Co(III), Cr(II), Cr(III), Mn(II), Mn(III), Ir(III), Ni(II), Rh(III), Ru(II), V(IV) und V(V), bevorzugt ist M' ein oder mehrere Metallkationen der Gruppe bestehend aus Co(II), Co(III),

5 Fe(II), Fe(III), Cr(III), Ir(III) und Ni(II),

Y ausgewählt ist aus einem oder mehreren Metallkationen der Gruppe bestehend aus Alkalimetall (d.h. Li<sup>+</sup>, Na<sup>+</sup>, K<sup>+</sup>, Rb<sup>+</sup>) und Erdalkalimetall (d.h. Be<sup>2+</sup>, Mg<sup>2+</sup>, Ca<sup>2+</sup>, Sr<sup>2+</sup>, Ba<sup>2+</sup>),

A ausgewählt ist aus einem oder mehreren Anionen der Gruppe bestehend aus Halogenide (d.h. Fluorid, Chlorid, Bromid, Iodid), Hydroxid, Sulfat, Carbonat, Cyanat, Thiocyanat, Isocyanat, Iso-

10 thiocyanat, Carboxylat, Azid, Oxalat oder Nitrat und

a, b und c sind ganzzahlige Zahlen, wobei die Werte für a, b und c so gewählt sind, dass die Elektroneutralität des Metallcyanidsalzes gegeben ist; a ist vorzugsweise 1, 2, 3 oder 4; b ist vorzugsweise 4, 5 oder 6; c besitzt bevorzugt den Wert 0.

15 Beispiele geeigneter Metallcyanidsalze sind Natriumhexacyanocobaltat(III), Kaliumhexacyanocobaltat(III), Kaliumhexacyanoferrat(II), Kaliumhexacyanoferrat(III), Calciumhexacyanocobaltat(III) und Lithiumhexacyanocobaltat(III).

Bevorzugte Doppelmetallcyanid-Verbindungen, die in den DMC-Katalysatoren enthalten sind, sind

20 Verbindungen der allgemeinen Formel (VII)



worin M wie in Formel (II) bis (V) und

M' wie in Formel (VI) definiert ist, und

x, x', y und z sind ganzzahlig und so gewählt, dass die Elektronenneutralität der Doppel-

25 metallcyanidverbindung gegeben ist.

Vorzugsweise ist

x = 3, x' = 1, y = 6 und z = 2,

M = Zn(II), Fe(II), Co(II) oder Ni(II) und

30 M' = Co(III), Fe(III), Cr(III) oder Ir(III).

Beispiele geeigneter Doppelmetallcyanidverbindungen a) sind Zinkhexacyanocobaltat(III), Zinkhexacyanoiridat(III), Zinkhexacyanoferrat(III) und Cobalt(II)hexacyanocobaltat(III). Weitere

Beispiele geeigneter Doppelmetallcyanid-Verbindungen sind z.B. US 5 158 922 (Spalte 8, Zeilen

35 29 - 66) zu entnehmen. Besonders bevorzugt verwendet wird Zinkhexacyanocobaltat(III).

Die bei der Herstellung der DMC-Katalysatoren zugesetzten organischen Komplexligenanden sind beispielsweise in US 5 158 922 (siehe insbesondere Spalte 6, Zeilen 9 bis 65), US 3 404 109, US 3 829 505, US 3 941 849, EP-A 700 949, EP-A 761 708, JP 4 145 123, US 5 470 813, EP-A 743 093 und WO-A 97/40086) offenbart. Beispielsweise werden als organische Komplexligenanden wasserlösliche, organische Verbindungen mit Heteroatomen, wie Sauerstoff, Stickstoff, Phosphor oder Schwefel, die mit der Doppelmetallcyanid-Verbindung Komplexe bilden können, eingesetzt. Bevorzugte organische Komplexligenanden sind Alkohole, Aldehyde, Ketone, Ether, Ester, Amide, Harnstoffe, Nitrile, Sulfide und deren Mischungen. Besonders bevorzugte organische Komplexligenanden sind aliphatische Ether (wie Dimethoxyethan), wasserlösliche aliphatische Alkohole (wie Ethanol, Isopropanol, n-Butanol, iso-Butanol, sek.-Butanol, tert-Butanol, 2-Methyl-3-buten-2-ol und 2-Methyl-3-butin-2-ol), Verbindungen, die sowohl aliphatische oder cycloaliphatische Ethergruppen wie auch aliphatische Hydroxylgruppen enthalten (wie z.B. Ethylenglykol-mono-tert.-butylether, Diethylenglykol-mono-tert.-butylether, Tripropylenglykol-mono-methylether und 3-Methyl-3-oxetan-methanol). Höchst bevorzugte organische Komplexligenanden sind ausgewählt aus einer oder mehrerer Verbindungen der Gruppe bestehend aus Dimethoxyethan, tert-Butanol 2-Methyl-3-buten-2-ol, 2-Methyl-3-butin-2-ol, Ethylenglykol-mono-tert.-butylether und 3-Methyl-3-oxetan-methanol.

Optional werden bei der Herstellung der DMC-Katalysatoren eine oder mehrere komplexbildende Komponente(n) aus den Verbindungsklassen der Polyether, Polyester, Polycarbonate, Polyalkylen-glykolsorbitanester, Polyalkylenglykolyglycidylether, Polyacrylamid, Poly(acrylamid-co-acryl-säure), Polyacrylsäure, Poly(acrylsäure-co-maleinsäure), Polyacrylnitril, Polyalkylacrylate, Polyalkylmethacrylate, Polyvinylmethylether, Polyvinylethylether, Polyvinylacetat, Polyvinylalkohol, Poly-N-vinylpyrrolidon, Poly(N-vinylpyrrolidon-co-acrylsäure), Polyvinylmethylketon, Poly(4-vinylphenol), Poly(acrylsäure-co-styrol), Oxazolinpolymere, Poly-alkylenimine, Maleinsäure- und Maleinsäureanhydridcopolymere, Hydroxyethylcellulose und Polyacetale, oder der Glycidylether, Glycoside, Carbonsäureester mehrwertiger Alkohole, Gallensäuren oder deren Salze, Ester oder Amide, Cyclodextrine, Phosphorverbindungen,  $\alpha,\beta$ -ungesättigten Carbonsäureester oder ionische oberflächen- bzw. grenzflächenaktiven Verbindungen eingesetzt.

Bevorzugt werden bei der Herstellung der DMC-Katalysatoren im ersten Schritt die wässrigen Lösungen des Metallsalzes (z.B. Zinkchlorid), eingesetzt im stöchiometrischen Überschuss (mindestens 50 Mol-%) bezogen auf Metallcyanidsalz (also mindestens ein molares Verhältnis von Metallsalz zu Metallcyanidsalz von 2,25 zu 1,00) und des Metallcyanidsalzes (z.B. Kaliumhexacyanocobaltat) in Gegenwart des organischen Komplexligenanden (z.B. tert.-Butanol) umgesetzt, wobei sich eine Suspension bildet, die die Doppelmetallcyanid-Verbindung (z.B. Zinkhexacyanocobaltat), Wasser, überschüssiges Metallsalz, und den organischen Komplexligenanden enthält.

Der organische Komplexlignand kann dabei in der wässrigen Lösung des Metallsalzes und/oder des Metalcyanidsalzes vorhanden sein, oder er wird der nach Ausfällung der Doppelmetallcyanid-Verbindung erhaltenen Suspension unmittelbar zugegeben. Es hat sich als vorteilhaft erwiesen, die wässrigen Lösungen des Metallsalzes und des Metalcyanidsalzes, und den organischen Komplexlignanden unter starkem Rühren zu vermischen. Optional wird die im ersten Schritt gebildete Suspension anschließend mit einer weiteren komplexbildenden Komponente behandelt. Die komplexbildende Komponente wird dabei bevorzugt in einer Mischung mit Wasser und organischem Komplexlignanden eingesetzt. Ein bevorzugtes Verfahren zur Durchführung des ersten Schrittes (d.h. der Herstellung der Suspension) erfolgt unter Einsatz einer Mischdüse, besonders bevorzugt unter Einsatz eines Strahldispersors wie in WO-A 01/39883 beschrieben.

Im zweiten Schritt erfolgt die Isolierung des Feststoffs (d.h. die Vorstufe des Katalysators) aus der Suspension durch bekannte Techniken, wie Zentrifugation oder Filtration.

In einer bevorzugten Ausführungsvariante wird der isolierte Feststoff anschließend in einem dritten Verfahrensschritt mit einer wässrigen Lösung des organischen Komplexlignanden gewaschen (z.B. durch Resuspendieren und anschließende erneute Isolierung durch Filtration oder Zentrifugation). Auf diese Weise können zum Beispiel wasserlösliche Nebenprodukte, wie Kaliumchlorid, aus dem Katalysator entfernt werden. Bevorzugt liegt die Menge des organischen Komplexlignanden in der wässrigen Waschlösung zwischen 40 und 80 Gew.-%, bezogen auf die Gesamtlösung.

Optional wird im dritten Schritt der wässrigen Waschlösung weitere komplexbildende Komponente, bevorzugt im Bereich zwischen 0,5 und 5 Gew.-%, bezogen auf die Gesamtlösung, zugefügt.

Außerdem ist es vorteilhaft, den isolierten Feststoff mehr als einmal zu waschen. Vorzugsweise wird in einem ersten Waschschrift (iii-1) mit einer wässrigen Lösung des organischen Komplexlignanden gewaschen (z.B. durch Resuspendieren und anschließende erneute Isolierung durch Filtration oder Zentrifugation), um auf diese Weise zum Beispiel wasserlösliche Nebenprodukte, wie Kaliumchlorid, aus dem Katalysator zu entfernen. Besonders bevorzugt liegt die Menge des organischen Komplexlignanden in der wässrigen Waschlösung zwischen 40 und 80 Gew.-%, bezogen auf die Gesamtlösung des ersten Waschschrifts. In den weiteren Waschschrift (iii-2) wird entweder der erste Waschschrift einmal oder mehrmals, vorzugsweise einmal bis dreimal wiederholt, oder vorzugsweise wird eine nicht-wässrige Lösung, wie z.B. eine Mischung oder Lösung aus organischem Komplexlignanden und weiterer komplexbildender Komponente (bevorzugt im Bereich zwischen 0,5 und 5 Gew.-%, bezogen auf die Gesamtmenge der Waschlösung des Schrittes (iii-2)), als Waschlösung eingesetzt und der Feststoff damit einmal oder mehrmals, vorzugsweise einmal bis dreimal gewaschen.

Der isolierte und gegebenenfalls gewaschene Feststoff wird anschließend, gegebenenfalls nach Pulverisierung, bei Temperaturen von im allgemeinen 20 - 100°C und bei Drücken von im Allgemeinen 0,1 mbar bis Normaldruck (1013 mbar) getrocknet.

5

Ein bevorzugtes Verfahren zur Isolierung der DMC-Katalysatoren aus der Suspension durch Filtration, Filterkuchenwäsche und Trocknung wird in WO-A 01/80994 beschrieben.

Neben den bevorzugt eingesetzten DMC-Katalysatoren auf Basis von Zinkhexacyanocobaltat (Zn<sub>3</sub>[Co(CN)<sub>6</sub>]<sub>2</sub>) können für das erfindungsgemäße Verfahren auch andere dem Fachmann aus dem Stand der Technik für die Copolymerisation von Epoxiden und Kohlendioxid bekannte Metallkomplekxkatalysatoren auf Basis der Metalle Zink und/oder Cobalt eingesetzt werden. Dies beinhaltet insbesondere sogenannte Zink-Glutarat-Katalysatoren (beschrieben z.B. in M. H. Chisholm et al., *Macromolecules* 2002, 35, 6494), sogenannte Zink-Diiminat-Katalysatoren (beschrieben z.B. in S. D. Allen, *J. Am. Chem. Soc.* 2002, 124, 14284) und sogenannte Cobalt-Salen-Katalysatoren (beschrieben z.B. in US 7,304,172 B2, US 2012/0165549 A1).

Die nach dem erfindungsgemäßen Verfahren erhältlichen Polyethercarbonatpolyole weisen einen geringen Gehalt an Nebenprodukten auf und können problemlos verarbeitet werden, insbesondere durch Umsetzung mit Di- und/oder Polyisocyanaten zu Polyurethanen, insbesondere Polyurethan-Weichschaumstoffen. Für Polyurethananwendungen werden vorzugsweise Polyethercarbonatpolyole eingesetzt, die auf einer H-funktionellen Startersubstanz basieren, welche eine Funktionalität von mindestens 2 besitzt. Des Weiteren können die nach dem erfindungsgemäßen Verfahren erhältlichen Polyethercarbonatpolyole in Anwendungen wie Wasch- und Reinigungsmittelformulierungen, Bohrflüssigkeiten, Kraftstoffadditiven, ionischen und nicht-ionischen Tensiden, Schmiermitteln, Prozesschemikalien für die Papier- oder Textilherstellung oder kosmetischen Formulierungen verwendet werden. Dem Fachmann ist bekannt, dass abhängig vom jeweiligen Anwendungsgebiet die zu verwendenden Polyethercarbonatpolyole gewisse Stoffeigenschaften wie beispielsweise Molekulargewicht, Viskosität, Funktionalität und/oder Hydroxylzahl erfüllen müssen.

**Beispiele**Einsatzstoffe:

Als DMC-Katalysator wurde bei allen Beispielen DMC-Katalysator hergestellt gemäß Beispiel 6 in  
 5 WO 01/80994 A1 eingesetzt.

Der Anteil an eingebautem CO<sub>2</sub> im resultierenden Polyethercarbonatpolyol („eingebautes CO<sub>2</sub>“) sowie das Verhältnis von Propylencarbonat zu Polyethercarbonatpolyol wurden mittels <sup>1</sup>H-NMR (Firma Bruker, DPX 400, 400 MHz; Pulsprogramm zg30, Wartezeit d1: 10s, 64 Scans) bestimmt.  
 10 Die Probe wurde jeweils in deuteriertem Chloroform gelöst. Die relevanten Resonanzen im <sup>1</sup>H-NMR (bezogen auf TMS = 0 ppm) sind wie folgt:  
 cyclisches Carbonat (welches als Nebenprodukt gebildet wurde) Resonanz bei 4,5 ppm, Carbonat, resultierend aus im Polyethercarbonatpolyol eingebautem Kohlendioxid (Resonanzen bei 5,1 bis 4,8 ppm), nicht abreagiertes PO mit Resonanz bei 2,4 ppm, Polyetherpolyol (d.h. ohne  
 15 eingebautem Kohlendioxid) mit Resonanzen bei 1,2 bis 1,0 ppm.

Der Molenanteil des im Polymer eingebauten Carbonats in der Reaktionsmischung wird nach Formel (X) wie folgt berechnet, wobei folgende Abkürzungen verwendet werden:

F(4,5) = Fläche der Resonanz bei 4,5 ppm für cyclisches Carbonat (entspricht einem H Atom)  
 20 F(5,1-4,8) = Fläche der Resonanz bei 5,1-4,8 ppm für Polyethercarbonatpolyol und einem H-Atom für cyclisches Carbonat.  
 F(2,4) = Fläche der Resonanz bei 2,4 ppm für freies, nicht abreagiertes PO  
 F(1,2-1,0) = Fläche der Resonanz bei 1,2-1,0 ppm für Polyetherpolyol

25 Unter Berücksichtigung der relativen Intensitäten wurde gemäß der folgenden Formel (VIII) für das polymer gebundene Carbonat („lineares Carbonat“ LC) in der Reaktionsmischung in mol% umgerechnet:

$$LC = \frac{F(5,1-4,8) - F(4,5)}{F(5,1-4,8) + F(2,4) + 0,33 * F(1,2-1,0)} * 100 \quad \text{(VIII)}$$

30

Der Gewichtsanteil (in Gew.-%) polymer-gebundenen Carbonats (LC') in der Reaktionsmischung wurde nach Formel (IX) berechnet,

$$LC' = \frac{[F(5,1-4,8) - F(4,5)] * 102}{N} * 100\% \quad \text{(IX)}$$

35

wobei sich der Wert für N („Nenner“ N) nach Formel (X) berechnet:

$$N = [F(5,1-4,8) - F(4,5)] * 102 + F(4,5) * 102 + F(2,4) * 58 + 0,33 * F(1,2-1,0) * 58 \quad (X)$$

5

Der Faktor 102 resultiert aus der Summe der Molmassen von CO<sub>2</sub> (Molmasse 44 g/mol) und der von Propylenoxid (Molmasse 58 g/mol), der Faktor 58 resultiert aus der Molmasse von Propylenoxid.

Der Gewichtsanteil (in Gew.-%) an cyclischem Carbonat (CC') in der Reaktionsmischung wurde  
10 nach Formel (XI) berechnet,

$$CC' = \frac{F(4,5) * 102}{N} * 100\% \quad (XI)$$

wobei sich der Wert für N nach Formel (X) berechnet.

15 Um aus den Werten der Zusammensetzung der Reaktionsmischung die Zusammensetzung bezogen auf den Polymer-Anteil (bestehend aus Polyether, welcher aus Propylenoxid während der unter CO<sub>2</sub>-freien Bedingungen stattfindenden Aktivierungsschritten aufgebaut wurde, und Polyethercarbonatpolyol, aufgebaut aus Starter, Propylenoxid und Kohlendioxid während den in Gegenwart von CO<sub>2</sub> stattfindenden Aktivierungsschritten und während der Copolymerisation) zu  
20 berechnen, wurden die Nicht-Polymer-Bestandteile der Reaktionsmischung (d.h. cyclisches Propylencarbonat sowie ggf. vorhandenes, nicht umgesetztes Propylenoxid) rechnerisch eliminiert. Der Gewichtsanteil der Carbonat-Wiederholungseinheiten im Polyethercarbonatpolyol wurde in einen Gewichtsanteil Kohlendioxid mittels des Faktors  $F=44/(44+58)$  umgerechnet. Die Angabe des CO<sub>2</sub>-Gehalts im Polyethercarbonatpolyol („eingebautes CO<sub>2</sub>“; siehe nachfolgende Beispiele und Tabelle 1) ist normiert auf das Polyethercarbonatpolyol-Molekül, das bei der Copolymerisation  
25 und den Aktivierungsschritten entstanden ist.

Die Menge an gebildeten cyclischen Propylencarbonat wird über die Bilanzierung der in der Reaktionsmischung vorhandenen Gesamtmenge an cyclischem Propylencarbonat und der als  
30 Vorlage eingesetzten Menge an Propylencarbonat bestimmt.

**Beispiele 1 bis 7: Herstellung von Polyethercarbonatpolyolen bei Vorlage von cPC als Suspensionsmittel und kontinuierlicher Dosierung von Glycerin (enthaltend Komponente K):**

Schritt ( $\alpha$ ):

- 5 136 mg getrockneter DMC-Katalysator, der nicht aktiviert ist, wurden in 120 g 4-Methyl-2-oxo-1,3-dioxolan (im Folgenden auch als cyclisches Propylencarbonat oder cPC bezeichnet) suspendiert und die Suspension anschließend in einen 1 L Druckreaktor mit Gasdosierungseinrichtung gefüllt. Die Suspension wurde dann auf 130 °C aufgeheizt und über 30 min wurde mit 26–30 L/h Stickstoff eingeleitet und gleichzeitig ein reduzierter Druck von 75-  
10 100 mbar angelegt.

Schritt ( $\beta$ ):

- In dem Reaktor wurden bei 130 °C, 1200 U/min und bei einem Vordruck von rund 100 mbar, der mit Stickstoff eingestellt wurde, eine Menge von 10 g Propylenoxid (PO) auf einmal zugegeben.  
15 Das Anspringen der Reaktion machte sich durch eine Temperaturspitze („Hotspot“) und durch einen Druckabfall auf den Ausgangsdruck bemerkbar. Nach dem ersten Druckabfall wurde der Reaktor mit  $p = 50$  bar CO<sub>2</sub> beaufschlagt und anschließend wurden zur Aktivierung weitere 10 g PO auf einmal zugegeben. Nach einer Wartezeit kam es erneut zu einer Temperaturspitze und der Gesamtdruck im Reaktor zeigte eine Druckabnahme.

20

Schritt ( $\gamma$ ):

- Nach der erfolgten Aktivierung wurden Propylenoxid (482 g) mit 2,2 g/min und 18 g Glycerin enthaltend die in der nachfolgenden Tabelle 1 angegebene Art und Menge an Komponente K mit 0,1 g/min simultan in den Reaktor eindosiert. Gleichzeitig wurde die Reaktionstemperatur von  
25 130 °C mit 1 °C/min auf 105 °C gesenkt. Der Fortschritt der Reaktion wurde an dem CO<sub>2</sub>-Verbrauch beobachtet, wobei durch kontinuierliche geregelte Nachdosierung der Druck bei dem oben angegebenen Druck (vgl. Schritt ( $\beta$ )) im Reaktor konstant gehalten wurde. Nach beendeter PO-Zugabe wurde bei 105 °C und Reaktionsdruck bis zum Versiegen des CO<sub>2</sub>-Verbrauchs nachgerührt (1200 U/min). Diese Nachreaktion dauerte ca. 3 h. Der im Polyethercarbonatpolyol  
30 eingebaute CO<sub>2</sub>-Anteil und das Verhältnis an cyclischem zu linearem Carbonat wurden mittels <sup>1</sup>H-NMR bestimmt.

**Tabelle 1:** Resultate der Polyethercarbonatpolyol-Herstellung

Beispiel	Komponente K: H <sub>3</sub> PO <sub>4</sub> [ppm] <sup>a)</sup>	cyclisches / lineares Carbonat	eingebautes CO <sub>2</sub> [Gew.-%]
1*	104 ± 4 <sup>b)</sup>	0,096 ± 0,007 <sup>b)</sup>	17,8 ± 0,3 <sup>b)</sup>
2*	178	0,103	18,5
3*	876	0,095	17,0
4	1279	0,077	17,1
5	4465	0,070	17,4
6	6660	0,066	18,0
7	7380	0,051	17,7

a) Angegebene Menge an Komponente K bezieht sich auf den Gehalt (ppm) in Glycerin.

b) Mittelwerte ± Standardabweichung aus 4 identischen Experimenten.

\* = Vergleichsbeispiel

5

### Beispiele 8 und 9 zur kontinuierlichen Herstellung von Polyethercarbonatpolyolen:

Beispiel 8 (Vergleich):

In einen kontinuierlich betriebenen 60 L Druckreaktor mit Gasdosierungseinrichtung und Produktaustragsrohr, in dem 32,9 L eines trifunktionellen Polyethercarbonatpolyols (CO<sub>2</sub>-Gehalt: 21 Gew.-%) enthaltend 200 ppm aktivierten DMC-Katalysator vorgelegt waren, wurden bei 107°C und 74 bar (absolut) unter Rühren (7 Hz) folgende Komponenten mit den angegebenen Dosieraten dosiert:

- Propylenoxid mit 7,83 kg/h
- Kohlendioxid mit 2,6 kg/h
- Mischung aus Glycerin/Propylenglykol (85 Gew.-% / 15 Gew.-%) enthaltend 0,69 Gew.-% DMC-Katalysator (nicht aktiviert) und 170 ppm (bezogen auf die Startermischung) H<sub>3</sub>PO<sub>4</sub> mit 0,31 kg/h.

Die Reaktionsmischung wurde über das Produktaustragsrohr kontinuierlich aus dem Reaktor entnommen, so dass das Reaktionsvolumen (32,9 L) konstant gehalten wurde. Zur Vervollständigung der Reaktion wurde das Reaktionsgemisch in einen auf 107°C temperierten Nachreaktor (Rohrreaktor mit Reaktionsvolumen 10,4 L) überführt. Nach 20 Stunden Reaktionszeit wurde nach dem Nachreaktor eine Probe entnommen und davon mittels <sup>1</sup>H-NMR der eingebaute CO<sub>2</sub>-Anteil und das Verhältnis von cyclischem zu linearem Carbonat bestimmt.

25 Eingebautes CO<sub>2</sub>: 20,67 Gew.-%  
Cyclisches/lineares Carbonat: 0,140

Beispiel 9:

Beispiel 9 wurde analog zu Beispiel 8 (Vergleich) durchgeführt, allerdings wurde die H<sub>3</sub>PO<sub>4</sub>-Menge (bezogen auf die Startermischung) von 170 ppm auf 7000 ppm erhöht. Nach 20 Stunden  
5 Reaktionszeit wurde ebenfalls nach dem Nachreaktor eine Probe entnommen und davon mittels <sup>1</sup>H-NMR der eingebaute CO<sub>2</sub>-Anteil und das Verhältnis von cyclischem zu linearem Carbonat bestimmt.

Eingebautes CO<sub>2</sub>: 21,95 Gew.-%

10 Cyclisches/lineares Carbonat: 0,084

**Patentansprüche**

1. Verfahren zur Herstellung von Polyethercarbonatpolyolen durch Anlagerung von Alkylenoxiden und Kohlendioxid an eine oder mehrere H-funktionelle Startersubstanz(en) in  
5 Gegenwart eines Doppelmetallcyanid-Katalysators oder in Gegenwart eines Metallkomplekkatalysators auf Basis der Metalle Zink und/oder Cobalt, dadurch gekennzeichnet, dass
  - ( $\gamma$ ) eine oder mehrere H-funktionelle Startersubstanz(en) enthaltend mindestens 1000 ppm  
Komponente K während der Reaktion kontinuierlich in den Reaktor zudosiert werden,  
10 wobei Komponente K ausgewählt ist aus mindestens einer Verbindung, die eine Phosphor-Sauerstoff-Bindung enthält, oder einer Verbindung des Phosphors, die durch Reaktion mit OH-funktionellen Verbindungen eine oder mehrere P-O-Bindung(en) ausbilden kann.
- 15 2. Verfahren gemäß Anspruch 1, wobei Komponente K in einer Menge von 1000 ppm bis 10000 ppm eingesetzt wird.
3. Verfahren gemäß Anspruch 1 oder 2, wobei vor dem Schritt ( $\gamma$ ) in einem Schritt ( $\alpha$ ) ein Suspensionsmittel, das keine H-funktionellen Gruppen enthält, gemeinsam mit DMC-  
20 Katalysator vorgelegt wird und dabei
  - ( $\alpha$ -1) keine H-funktionelle Startersubstanz im Reaktor vorgelegt wird oder
  - ( $\alpha$ -2) zusätzlich eine Teilmenge der H-funktionellen Startersubstanz(en) im Reaktor vorgelegt wird.
- 25 4. Verfahren gemäß Anspruch 1 oder 2, wobei vor dem Schritt ( $\gamma$ ) in einem Schritt ( $\alpha$ ) eine Teilmenge der H-funktionellen Startersubstanz(en) gemeinsam mit DMC-Katalysator vorgelegt wird.
5. Verfahren gemäß Anspruch 3 oder 4, wobei anschließend an Schritt ( $\alpha$ ) und vor dem Schritt  
30 ( $\gamma$ )
  - ( $\beta$ ) zu dem Gemisch aus Schritt ( $\alpha$ ) eine Teilmenge an Alkylenoxid bei Temperaturen von 90 bis 150°C zugegeben wird, und wobei dann die Zugabe der Alkylenoxidverbindung unterbrochen wird.
- 35 6. Verfahren gemäß einem der Ansprüche 1 bis 5, wobei in Schritt ( $\gamma$ ) eine oder mehrere H-funktionelle Startersubstanz(en) enthaltend mindestens 1000 ppm Komponente K und ein

oder mehrere Alkylenoxid(e) während der Reaktion kontinuierlich in den Reaktor zudosiert werden in Gegenwart von Kohlendioxid („Copolymerisation“).

7. Verfahren gemäß einem der Ansprüche 1 bis 6, wobei in Schritt ( $\gamma$ ) die Dosierung der einen oder mehreren H-funktionellen Startersubstanz(en) enthaltend mindestens 1000 ppm Komponente K zeitlich vor der Zugabe des Alkylenoxids beendet wird.
8. Verfahren gemäß Anspruch 6 oder 7, wobei in Schritt ( $\gamma$ ) zusätzlich DMC-Katalysator kontinuierlich in den Reaktor dosiert wird und das resultierende Reaktionsgemisch kontinuierlich aus dem Reaktor entfernt wird.
9. Verfahren gemäß Anspruch 8, wobei ( $\delta$ ) das in Schritt ( $\gamma$ ) kontinuierlich entfernte Reaktionsgemisch mit einem Gehalt von 0,05 Gew.-% bis 10 Gew.-% Alkylenoxid in einen Nachreaktor überführt wird, in dem im Wege einer Nachreaktion der Gehalt an freiem Alkylenoxid auf weniger als 0,05 Gew.-% im Reaktionsgemisch reduziert wird.
10. Verfahren gemäß einem der Ansprüche 1 bis 3 oder 5 bis 9, wobei in Schritt ( $\alpha$ ) als Suspensionsmittel mindestens eine Verbindung ausgewählt aus der Gruppe bestehend aus 4-Methyl-2-oxo-1,3-dioxolan, 1,3-Dioxolan-2-on, Aceton, Methylethylketon, Acetonitril, Nitromethan, Dimethylsulfoxid, Sulfolan, Dimethylformamid, Dimethylacetamid, N-Methylpyrrolidon, Dioxan, Diethylether, Methyl-tert-Butylether, Tetrahydrofuran, Essigsäureethylester, Essigsäurebutylester, Pentan, n-Hexan, Benzol, Toluol, Xylol, Ethylbenzol, Chloroform, Chlorbenzol, Dichlorbenzol, Tetrachlorkohlenstoff,  $\epsilon$ -Caprolacton, Dihydrocumarin, Trimethylencarbonat, Neopentylglykolcarbonat, 3,6-Dimethyl-1,4-dioxane-2,5-dion, Succinsäureanhydrid, Maleinsäureanhydrid und Phthalsäureanhydrid eingesetzt wird.
11. Verfahren gemäß einem der Ansprüche 1 bis 10, wobei Komponente K ausgewählt ist aus mindestens einer Verbindung aus der Gruppe bestehend aus Phosphorsäure, Phosphonsäure, Phosphorige Säure, Phosphinsäure, Phosphonigsäure, Phosphinigsäure, Phosphinoxide sowie Salze, Ester, Halogenide und Amide der Phosphorsäure, Phosphonsäure, Phosphorigen Säure, Phosphinsäure, Phosphonigsäure, Phosphinigsäure, Phosphor-(V)-sulfid, Phosphortribromid, Phosphortrichlorid und Phosphortriiodid.
12. Verfahren gemäß einem der Ansprüche 1 bis 11, wobei Komponente K ausgewählt ist aus mindestens einer Verbindung aus der Gruppe bestehend aus

- Phosphorsäure,  
Mono-, Di- oder Trialkylester der Phosphorsäure,  
Mono-, Di- oder Triarylester der Phosphorsäure,  
Mono-, Di- oder Trialkarylester der Phosphorsäure,  
5 (NH<sub>4</sub>)<sub>2</sub>HPO<sub>4</sub>,  
Phosphonsäure,  
Mono-, oder Dialkylester der Phosphonsäure,  
Mono-, oder Diarylester der Phosphonsäure,  
Mono-, oder Dialkarylester der Phosphonsäure,  
10 Phosphorige Säure,  
Mono-, Di- oder Trialkylester der Phosphorigen Säure,  
Mono-, Di- oder Triarylester der Phosphorigen Säure,  
Mono-, Di- oder Trialkarylester der Phosphorigen Säure,  
Phosphinsäure,  
15 Phosphonigsäure und  
Phosphinigsäure.
13. Verfahren gemäß einem der Ansprüche 1 bis 12, wobei Komponente K Phosphorsäure ist.
- 20 14. Verfahren gemäß einem der Ansprüche 1 bis 13, wobei die eine oder mehrere H-funktionelle Startersubstanz(en) ausgewählt sind aus mindestens einer der Gruppe bestehend aus Ethylenglykol, Propylenglykol, 1,3-Propandiol, 1,3-Butandiol, 1,4-Butandiol, 1,5-Pentandiol, 2-Methylpropan-1,3-diol, Neopentylglykol, 1,6-Hexandiol, 1,8-Octandiol, Diethylenglykol, Dipropylenglykol, Glycerin, Trimethylolpropan, Pentaerythrit, Sorbitol,  
25 Polyethercarbonatpolyole mit einem Molekulargewicht Mn im Bereich von 150 bis 8000 g/mol bei einer Funktionalität von 2 bis 3 und Polyetherpolyole mit einem Molekulargewicht Mn im Bereich von 150 bis 8000 g/mol bei einer Funktionalität von 2 bis 3.
15. Verfahren gemäß einem der Ansprüche 1 bis 14, wobei in Schritt (γ) die eine oder mehrere  
30 H-funktionelle Startersubstanz(en) ausgewählt sind aus mindestens einer der Gruppe bestehend aus Ethylenglykol, Propylenglykol, 1,3-Propandiol, 1,3-Butandiol, 1,4-Butandiol, 1,5-Pentandiol, 2-Methylpropan-1,3-diol, Neopentylglykol, 1,6-Hexandiol, 1,8-Octandiol, Diethylenglykol, Dipropylenglykol, Glycerin, Trimethylolpropan und Pentaerythrit.

**INTERNATIONAL SEARCH REPORT**

International application No  
PCT/EP2014/072389

A. CLASSIFICATION OF SUBJECT MATTER  
INV. C08G64/34  
ADD.  
  
According to International Patent Classification (IPC) or to both national classification and IPC

B. FIELDS SEARCHED  
Minimum documentation searched (classification system followed by classification symbols)  
C08G

Documentation searched other than minimum documentation to the extent that such documents are included in the fields searched

Electronic data base consulted during the international search (name of data base and, where practicable, search terms used)  
EPO-Internal, WPI Data

C. DOCUMENTS CONSIDERED TO BE RELEVANT

Category*	Citation of document, with indication, where appropriate, of the relevant passages	Relevant to claim No.
A	EP 2 548 906 A1 (BAYER MATERIALSCIENCE AG [DE]) 23 January 2013 (2013-01-23) claim 1; examples 1-11 -----	1-15
A	WO 2008/058913 A1 (BASF SE [DE]; MIJLOVIC DARIJO [DE]; BAUER STEPHAN [DE]; GOETTKE STEPH) 22 May 2008 (2008-05-22) claim 1; examples 1-4 -----	1-15

Further documents are listed in the continuation of Box C.

See patent family annex.

\* Special categories of cited documents :

- "A" document defining the general state of the art which is not considered to be of particular relevance
- "E" earlier application or patent but published on or after the international filing date
- "L" document which may throw doubts on priority claim(s) or which is cited to establish the publication date of another citation or other special reason (as specified)
- "O" document referring to an oral disclosure, use, exhibition or other means
- "P" document published prior to the international filing date but later than the priority date claimed

- "T" later document published after the international filing date or priority date and not in conflict with the application but cited to understand the principle or theory underlying the invention
- "X" document of particular relevance; the claimed invention cannot be considered novel or cannot be considered to involve an inventive step when the document is taken alone
- "Y" document of particular relevance; the claimed invention cannot be considered to involve an inventive step when the document is combined with one or more other such documents, such combination being obvious to a person skilled in the art
- "&" document member of the same patent family

Date of the actual completion of the international search

12 January 2015

Date of mailing of the international search report

19/01/2015

Name and mailing address of the ISA/

European Patent Office, P.B. 5818 Patentlaan 2  
NL - 2280 HV Rijswijk  
Tel. (+31-70) 340-2040,  
Fax: (+31-70) 340-3016

Authorized officer

Scheunemann, Sven

# INTERNATIONAL SEARCH REPORT

Information on patent family members

International application No PCT/EP2014/072389
---------------------------------------------------

Patent document cited in search report	Publication date	Patent family member(s)	Publication date
EP 2548906	A1	23-01-2013	CN 103687894 A
			EP 2548906 A1
			EP 2734568 A1
			KR 20140048233 A
			US 2014228537 A1
			WO 2013011014 A1
-----			
WO 2008058913	A1	22-05-2008	AT 514726 T
			CN 101535364 A
			DK 2091990 T3
			EP 2091990 A1
			ES 2366931 T3
			JP 2010509479 A
			KR 20090088377 A
			US 2009306239 A1
			WO 2008058913 A1
-----			

A. KLASSIFIZIERUNG DES ANMELDUNGSGEGENSTANDES  
 INV. C08G64/34  
 ADD.

Nach der Internationalen Patentklassifikation (IPC) oder nach der nationalen Klassifikation und der IPC

B. RECHERCHIERTE GEBIETE

Recherchierter Mindestprüfstoff (Klassifikationssystem und Klassifikationssymbole )  
 C08G

Recherchierte, aber nicht zum Mindestprüfstoff gehörende Veröffentlichungen, soweit diese unter die recherchierten Gebiete fallen

Während der internationalen Recherche konsultierte elektronische Datenbank (Name der Datenbank und evtl. verwendete Suchbegriffe)

EPO-Internal, WPI Data

C. ALS WESENTLICH ANGESEHENE UNTERLAGEN

Kategorie*	Bezeichnung der Veröffentlichung, soweit erforderlich unter Angabe der in Betracht kommenden Teile	Betr. Anspruch Nr.
A	EP 2 548 906 A1 (BAYER MATERIALSCIENCE AG [DE]) 23. Januar 2013 (2013-01-23) Anspruch 1; Beispiele 1-11	1-15
A	WO 2008/058913 A1 (BASF SE [DE]; MIJOLOVIC DARIJO [DE]; BAUER STEPHAN [DE]; GOETTKE STEPH) 22. Mai 2008 (2008-05-22) Anspruch 1; Beispiele 1-4	1-15



Weitere Veröffentlichungen sind der Fortsetzung von Feld C zu entnehmen



Siehe Anhang Patentfamilie

\* Besondere Kategorien von angegebenen Veröffentlichungen :

"A" Veröffentlichung, die den allgemeinen Stand der Technik definiert, aber nicht als besonders bedeutsam anzusehen ist

"E" frühere Anmeldung oder Patent, die bzw. das jedoch erst am oder nach dem internationalen Anmeldedatum veröffentlicht worden ist

"L" Veröffentlichung, die geeignet ist, einen Prioritätsanspruch zweifelhaft erscheinen zu lassen, oder durch die das Veröffentlichungsdatum einer anderen im Recherchenbericht genannten Veröffentlichung belegt werden soll oder die aus einem anderen besonderen Grund angegeben ist (wie ausgeführt)

"O" Veröffentlichung, die sich auf eine mündliche Offenbarung, eine Benutzung, eine Ausstellung oder andere Maßnahmen bezieht

"P" Veröffentlichung, die vor dem internationalen Anmeldedatum, aber nach dem beanspruchten Prioritätsdatum veröffentlicht worden ist

"T" Spätere Veröffentlichung, die nach dem internationalen Anmeldedatum oder dem Prioritätsdatum veröffentlicht worden ist und mit der Anmeldung nicht kollidiert, sondern nur zum Verständnis des der Erfindung zugrundeliegenden Prinzips oder der ihr zugrundeliegenden Theorie angegeben ist

"X" Veröffentlichung von besonderer Bedeutung; die beanspruchte Erfindung kann allein aufgrund dieser Veröffentlichung nicht als neu oder auf erfinderischer Tätigkeit beruhend betrachtet werden

"Y" Veröffentlichung von besonderer Bedeutung; die beanspruchte Erfindung kann nicht als auf erfinderischer Tätigkeit beruhend betrachtet werden, wenn die Veröffentlichung mit einer oder mehreren Veröffentlichungen dieser Kategorie in Verbindung gebracht wird und diese Verbindung für einen Fachmann naheliegend ist

"&" Veröffentlichung, die Mitglied derselben Patentfamilie ist

Datum des Abschlusses der internationalen Recherche

12. Januar 2015

Absendedatum des internationalen Recherchenberichts

19/01/2015

Name und Postanschrift der Internationalen Recherchenbehörde  
 Europäisches Patentamt, P.B. 5818 Patentlaan 2  
 NL - 2280 HV Rijswijk  
 Tel. (+31-70) 340-2040,  
 Fax: (+31-70) 340-3016

Bevollmächtigter Bediensteter

Scheunemann, Sven

# INTERNATIONALER RECHERCHENBERICHT

Angaben zu Veröffentlichungen, die zur selben Patentfamilie gehören

Internationales Aktenzeichen

PCT/EP2014/072389

Im Recherchenbericht angeführtes Patentdokument	Datum der Veröffentlichung	Mitglied(er) der Patentfamilie	Datum der Veröffentlichung
EP 2548906	A1	23-01-2013	
		CN 103687894 A	26-03-2014
		EP 2548906 A1	23-01-2013
		EP 2734568 A1	28-05-2014
		KR 20140048233 A	23-04-2014
		US 2014228537 A1	14-08-2014
		WO 2013011014 A1	24-01-2013
-----			
WO 2008058913	A1	22-05-2008	
		AT 514726 T	15-07-2011
		CN 101535364 A	16-09-2009
		DK 2091990 T3	26-09-2011
		EP 2091990 A1	26-08-2009
		ES 2366931 T3	26-10-2011
		JP 2010509479 A	25-03-2010
		KR 20090088377 A	19-08-2009
		US 2009306239 A1	10-12-2009
		WO 2008058913 A1	22-05-2008
-----			