

(12) NACH DEM VERTRAG ÜBER DIE INTERNATIONALE ZUSAMMENARBEIT AUF DEM GEBIET DES PATENTWESENS (PCT) VERÖFFENTLICHTE INTERNATIONALE ANMELDUNG

(19) Weltorganisation für geistiges Eigentum
Internationales Büro



(43) Internationales Veröffentlichungsdatum
29. Januar 2004 (29.01.2004)

PCT

(10) Internationale Veröffentlichungsnummer
WO 2004/010111 A2

- (51) Internationale Patentklassifikation⁷: **G01N 1/16** (71) **Anmelder** (für alle Bestimmungsstaaten mit Ausnahme von US): **STIFTUNG ALFRED-WEGENER-INSTITUT FÜR POLAR- UND MEERESFORSCHUNG** [DE/DE]; Columbusstrasse, 27568 Bremerhaven (DE).
- (21) Internationales Aktenzeichen: PCT/DE2003/002399
- (22) Internationales Anmeldedatum:
13. Juli 2003 (13.07.2003) (72) **Erfinder; und**
(75) **Erfinder/Anmelder** (nur für US): **SAUTER, Eberhard, J.** [DE/DE]; Marsseler Str. 4, 27721 Ritterhude (DE).
- (25) Einreichungssprache: Deutsch (74) **Gemeinsamer Vertreter: STIFTUNG ALFRED-WEGENER-INSTITUT FÜR POLAR- UND MEERESFORSCHUNG**; U. Kersten, Gewerbliche Schutzrechte und Lizenzen, Postfach 120161, 27515 Bremerhaven (DE).
- (26) Veröffentlichungssprache: Deutsch
- (30) Angaben zur Priorität:
102 32 623.1 14. Juli 2002 (14.07.2002) DE

[Fortsetzung auf der nächsten Seite]

(54) Title: BED WATER SAMPLING DEVICE

(54) Bezeichnung: BODENWASSER-PROBENNEHMER

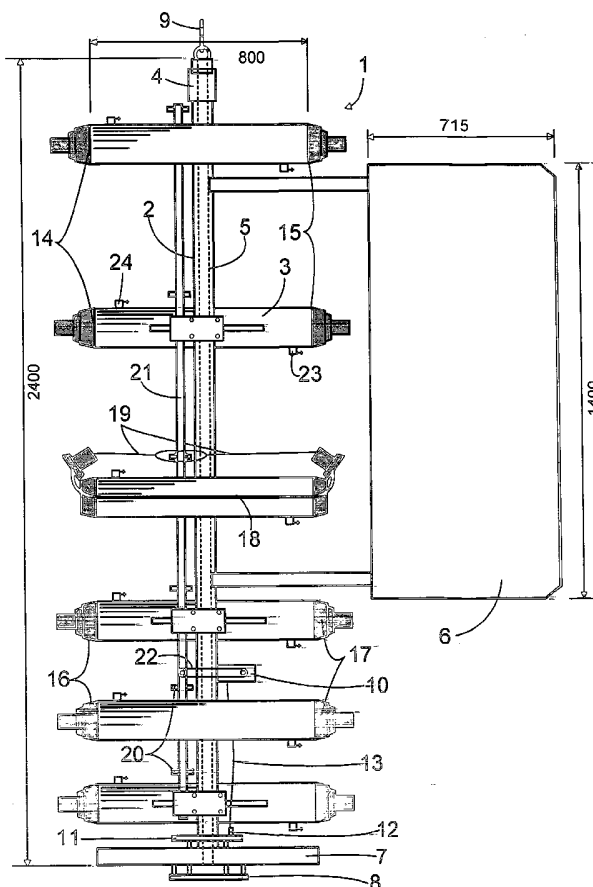

(57) **Abstract:** The simultaneous taking of water samples from the bottom of a column of water in the bed water over a water bed is of use for scientific investigation of the transition zone between the water bed and the water column lying above the same, for the determination of parameter gradients. Conventional bed water sampling devices with a horizontal arrangement of the sample containers on different water levels do not generally permit a non-invasive sampling. According to the invention, said ground water sampling device thus comprises a central retainer rod (2) for the sample containers (3), which permanently rotate freely and easily in the bottom currents by means of a flow vane (6). All sample containers (3) comprise sealing devices (16) on both front faces (14, 15) and are flushed through with bed water originating from the corresponding level before the sampling. All sealing devices (16) are essentially instantaneously operated by means of a time-controlled actuator (10) which is mechanically activated by pushing up a trigger plate (8) after the adequately long placement of the ground water sampling device (1). High-resolution profiles of various parameters can thus be simply, precisely and reproducibly determined even in water of great depth, by means of said simple and robust bed water sampling device (1), which can be lowered by means of a simple steel cable (7).

(57) **Zusammenfassung:** Die simultane Gewinnung von Wasserproben aus der untersten Wassersäule, dem Bodenwasser über einem Gewässerboden dient wissenschaftlichen Untersuchungen der Übergangszone zwischen dem Gewässerboden und der darüber liegenden Wassersäule zur Ermittlung von Parametergradienten. Bekannte Bodenwasser-Probennehmer mit einer horizontalen Anordnung der Probenbehälter auf verschiedenen Wasserhorizonten

ermöglichen jedoch im Allgemeinen keine ungestörte Probennahme. Der erfindungsgemäße Bodenwasser-Probennehmer

[Fortsetzung auf der nächsten Seite]

WO 2004/010111 A2



(81) **Bestimmungsstaaten** (*national*): CA, US.

(84) **Bestimmungsstaaten** (*regional*): europäisches Patent (AT, BE, BG, CH, CY, CZ, DE, DK, EE, ES, FI, FR, GB, GR, HU, IE, IT, LU, MC, NL, PT, RO, SE, SI, SK, TR).

Zur Erklärung der Zweibuchstaben-Codes und der anderen Abkürzungen wird auf die Erklärungen ("Guidance Notes on Codes and Abbreviations") am Anfang jeder regulären Ausgabe der PCT-Gazette verwiesen.

Veröffentlicht:

— *ohne internationalen Recherchenbericht und erneut zu veröffentlichen nach Erhalt des Berichts*

weist deshalb eine zentrale Haltestange (2) für die Probenbehälter (3) auf, die sich ständig über eine Strömungsfahne (6) leichtgängig und frei in die Bodenströmung dreht. Alle Probenbehälter (3) weisen an beiden Stirnseiten (14, 15) Verschlussvorrichtungen (16) auf und werden vor der Probennahme von Original-Bodenwasser des entsprechenden Horizontes durchspült. Über einen zeitgesteuerten Auslöser (10), der mechanisch durch Hochdrücken einer Auslöserplatte (8) nach dem ausreichend anhaltenden Aufsetzen des Bodenwasser-Probennehmers (1) aktiviert wird, werden alle Verschlussvorrichtungen (16) nahezu augenblicklich betätigt. Mit dem einfachen und robusten Bodenwasser-Probennehmer (1) nach der Erfindung, das an einem einfachen Stahlseil (7) gefiert werden kann, können hochauflösende Profile unterschiedlicher Parameter auch in großen Wassertiefen einfach, hochgenau und reproduzierbar bestimmt werden.

Bodenwasser-Probennehmer

Beschreibung

5

Die Erfindung bezieht sich auf einen Bodenwasser-Probennehmer zur simultanen Gewinnung von mehreren Wasserproben aus der untersten Wassersäule auf unterschiedlichen Höhen oberhalb eines Gewässerbodens mit mehreren zylinderförmigen Probenbehältern, die zumindest auf einer Stirnseite eine über

10 einen zeitgesteuerten Auslöser betätigbare Verschlussvorrichtung aufweisen und an einer zentralen, in einem Bodenelement endenden und an ihrem gegenüber liegenden Ende über ein Stahlseil auf dem Gewässerboden absetzbaren Haltestange höhenverstellbar in horizontaler Ausrichtung angeordnet sind.

15

Die Gewinnung von Wasserproben aus der untersten Wassersäule, dem Bodenwasser über einem Gewässerboden dient geochemischen, ozeanographischen und (mikro-)biologischen Untersuchungen der Übergangszone zwischen dem Gewässerboden (Sediment) und der darüber liegenden

20 Wassersäule. Verschiedene Austauschprozesse zwischen diesen Kompartimenten generieren hier steile Parametergradienten, beispielsweise in geochemischen Stoffkonzentrationen und Partikelgehalten, die mit biologischen Lebensprozessen sehr eng verknüpft sind. Ein Bodenwasser-Probennehmer soll eine hochauflösende Beprobung, d.h. eine Beprobung in mehreren

25 Abständen vom Gewässerboden, dieser Übergangszone ermöglichen, um neue Einsichten in die dort herrschenden Transport- und Reaktionsprozesse zu ermöglichen.

30

Grundsätzlich sind zwei Arten von Bodenwasser-Probennehmern zu unterscheiden: Anordnungen, welche die Wasserproben aus unterschiedlichen Höhen über Grund ansaugen und solche, mit denen das Wasser mittels Probenbehältern, die in unterschiedlicher Höhe über Grund zumeist horizontal

angeordnet sind, „gefangen“ wird. Zur erstgenannten Gruppe (Ansaugende Probennahme) gehört beispielsweise der aus der **Veröffentlichung I** von L. Thomsen et al.: „An instrument for aggregate studies in the benthic boundary layer“ (Marine Geology, 135 (1996) pp 153-156) bekannte Wasserschöpfer („BIOPROBE“) für Wassertiefen bis 6000 m, bei dem in einem Dreibeingestell mehrere Probenflaschen vertikal angeordnet sind. Über Ansaugschläuche unterschiedlicher Längen werden die Wasserproben aus verschiedenen Höhen in der Wassersäule in die Flaschen angesogen. Nachteilig ist hier, dass die Bodenwasserpartikel zwar beprobt werden können, jedoch wird ihre ursprüngliche Form durch das Einsaugen der Wasserprobe durch den Ansaugschlauch verändert. Ebenso kann es beim Ansaugvorgang zu Ausgasungsprozessen in der Wasserprobe kommen. Insbesondere im Wasser gelöste Gase gehören jedoch häufig zu den zu untersuchenden Parametern. Der Probennehmer wird über ein Einleiterkabel von der Wasseroberfläche, zumeist von einem Schiff aus ausgelöst. Da die Beprobung relativ lange dauert (30 bis 60 Minuten) kann durch eine Drift des Schiffes während der Beprobung eine Beschädigung des Einleiterkabels durch Verschlingungen eintreten. Eine Reparatur des Einleiterkabels mit einer Verkürzung und erneuten Vergießung des Tiefseesteckers ist jedoch sehr zeit- und auch kostenaufwändig. Das Kabel wird für einen Messtag unbenutzbar. Auch wenn der Probennehmer in ein weitgespreiztes Dreibein-Gestell montiert ist, um strömungsbedingte Verwirbelungen und damit eine Vermischung der aus ursprünglich unterschiedlichen Horizonten stammenden Wasserproben zu minimieren, so kann dieser Effekt nicht völlig ausgeschlossen werden. Zudem stellen auch die Ansaugschnorchel selbst Strömungshindernisse dar, sodass insbesondere die höheren Beprobungshorizonte von den jeweils weiter hinunter reichenden Schnorcheln strömungsdynamisch beeinträchtigt werden.

Modifikationen des bekannten Wasserschöpfers BIOPROBE sind der **Veröffentlichung II** von L. Thomsen: „Processes in the benthic boundary layer at continental margins and their implication for the benthic carbon cycle“ (Journal of Sea Research 41 (1999) pp 73-86) zu entnehmen. Bei BIOPROBE

III ist ein hydrodynamisch geformter Probennehmer exzentrisch an einem mechanisch drehbaren Arm gelagert, der zur Vermeidung einer Mischbe-
probung vor Beprobungsbeginn über einen Strömungssensor in der Boden-
strömung ausgerichtet wird. Der Probennehmer ist vertikal angeordnet und
5 weist in unterschiedlichen, aber fest vorgegebenen Höhen in einem relativ
kleinen Höhenbereich (zwischen 5 und 40 cm) vier, je 10 l große Proben-
kammern mit Einlassdüsen auf, durch die das Probenwasser einströmt. Durch
das Düsenprinzip ist eine bezüglich des Erhaltes von Partikeln ungestörte und
gasverlustfreie Probennahme sowie ein vorheriges Durchspülen der Proben-
10 behälter mit Original-Bodenwasser jedoch weiterhin problematisch. Über eine
Batterieversorgung ist BIOPROBE III zwar auch autark, ohne Einleiterkabel
einsetzbar. Da es aber nunmehr als Freifallgerät (Lander) in das Wasser
abgeworfen wird, ist jedoch eine zeitaufwändige Bergungsaktion erforderlich.

15 Der nächstliegende **Stand der Technik**, von dem die vorliegende Erfindung
ausgeht, wird von einem Bodenwasser-Probennehmer mit einer horizontalen
Anordnung der Probenbehälter gebildet, wie er in dem Buch von A. Murdoch
et al.: „Handbook of techniques for Aquatic Sediments Sampling“ Second
Edition, pp 105.106, beschrieben wird. Bei diesem gattungsbildenden Boden-
20 wasser-Probennehmer für die Tiefsee sind an einer zentralen Haltestange aus
Aluminium in unterschiedlichen, veränderbaren Höhen über einen Höhen-
bereich von 1,6 m horizontal mehrere Probenflaschen als zylinderförmige
Probenbehälter mit einem Füllvolumen von je 3 l drehfest angeordnet. Die
zentrale Haltestange ist zur Stabilisierung fest mit einer Bodenplatte als
25 Bodenelement verbunden, und wird von drei Auslegern abgestützt. Diese
wiederum sind über Drahtseile mit einem Dreibein am oberen Ende der
Haltestange verspannt. Hier greift auch das einfache Stahlseil zum Fieren des
Probennehmers an. Beim Abfieren wird der Probennehmer und damit die
Probenflaschen nicht in der Strömung ausgerichtet. Die Probenflaschen
30 weisen auf ihrer einen Stirnseite eine Verschlussvorrichtung in Form eines
verschiebbaren Kolbenbodens auf. Die Verschiebung erfolgt pneumatisch über
eine Druckluftflasche und wird über einen druckgekapselten, elektronischen

Zeitauslöser gesteuert. Die Probenflaschen müssen sich am geöffneten Kolbenboden vorbei mit Probenwasser füllen, wodurch im Flascheninneren jedoch ein Staudruck entsteht, der zu einer Störung der Probennahme, beispielsweise durch Verlust gelöster Gase, führen kann. Weitere Störungen bei der Probennahme können dadurch hervorgerufen werden, dass die Probenflaschen nicht in Strömungsrichtung ausgerichtet sind, sodass keine Durchspülung der Probenbehälter mit Original-Bodenwasser erfolgen kann, und dass die Abspannseile der Haltestange die Strömung stören, sodass Mischproben durch Verwirbelung entstehen.

10

Ein Bodenwasser-Probennehmer mit horizontal durchströmbaren Probenflaschen ist von dem Länder-Verbundprojekt „PROVESS“ – Processes of Vertical Exchange in Self Seas – MAST III (vgl. PROVESS homepage von Rose Player, Proudman Oceanographic Laboratory, unter <http://www.pol.ac.uk/provess/html/main.html>, last updated on 17th April 2001, Stand 19.06.2002) bekannt (vgl. Fotografie auf Seite http://www.po.ac.uk/provess/photographs/b_w_sampler.gif, Stand 19.06.2002). Der Fotografie ist zu entnehmen, dass zehn transparente Probenflaschen mit geringem Abstand horizontal übereinander an einem Haltegerüst aus zwei parallelen Haltestangen angeordnet sind, das zentral in einem ausladenden, mit Grundgewichten beschwerten Vierbeingestell befestigt ist. Die Probenflaschen weisen offensichtlich an jeder Stirnseite einen Verschlussdeckel auf, die über einen Seilmechanismus mechanisch betätigbar sind. Somit können die Probenflaschen zur Probennahme vom Probenwasser frei durchspült werden. Weitere Details sind der Fotografie jedoch nicht zu entnehmen. Auch die PROVESS-Homepage gibt über den dargestellten Probennehmer keine weiteren Informationen. Zu erkennen ist jedoch, dass die Probenflaschen fest mit dem Haltegerüst verbunden und von dem Vierbeingestell umgeben sind. Eine gezielte Ausrichtung der Probenflaschen in die Bodenströmung zum Durchspülen mit Original-Bodenwasser und zum Fortspülen von beim Aufsetzen in die Behälter gelangter Sedimentpartikel ist somit nicht möglich, außerdem wird die Bodenströmung durch das Vierbeingestell, das auch noch

30

Querverstrebungen aufweist, strömungsdynamisch gestört, sodass wiederum Mischproben durch Verwirbelung entstehen.

Ausgehend von dem weiter oben gewürdigten nächstliegenden Stand der Technik ist die **Aufgabe** für die vorliegende Erfindung darin zu sehen, einen

5 gattungsgemäßen Bodenwasser-Probennehmer zur simultanen Gewinnung von mehreren ungestörten Wasserproben auf unterschiedlichen Höhen aus der untersten Wassersäule oberhalb eines Gewässerbodens mit mehreren zylinderförmigen Probenbehältern in horizontaler Anordnung so weiterzubilden,

10 dass ungestörte und hochauflösende Probennahmen unter weitgehender Erhaltung des Originalzustandes des Probenwassers aus der bodennahen Strömung in der stoff- und partikelhaltigen Übergangszone zwischen dem Gewässerboden und der Wassersäule möglich sind. Dabei soll der weiter-

gebildete Bodenwasser-Probennehmer eine möglichst schnelle Probennahme

15 ermöglichen sowie einfach und robust in seiner Handhabung sein. Weiterhin soll gewährleistet werden, dass Partikel, die beim Aufsetzen des Probennehmers auf den Gewässerboden aufgewirbelt wurden, sowie Wasser aus anderen Schichten der Wassersäule vor dem Schließvorgang mit Original-

Bodenwasser aus den Behältern herausgespült werden.

20

Als **Lösung** für diese Aufgabenstellung ist bei einem gattungsgemäßen Bodenwasser-Probennehmer der eingangs beschriebenen Art deshalb erfindungsgemäß vorgesehen, dass die zentrale Haltestange zwischen einem beschwerten Grundrahmen als Bodenelement und dem Stahlseil leichtgängig

25 und frei drehbar befestigt und mit einer Strömungsfahne verbunden ist, dass der zeitgesteuerte Auslöser in den beschwerten Grundrahmen druckgekapselt eingebaut und erst durch dessen anhaltendes Aufsetzen auf den Gewässerboden für eine vorgegebene Zeitspanne automatisch aktiviert wird und dass die Probenbehälter auch auf der anderen Stirnseite eine ebenfalls über den

30 zeitgesteuerten Auslöser betätigbare Verschlussvorrichtung aufweisen

Der erfindungsgemäße Bodenwasser-Probennehmer vereinigt eine hohe Funktionalität gemäß der theoretischen Anforderungen an eine hochwertige Wasserbeprobung, zu nennen ist hier beispielsweise eine vermischungsfreie, sogfreie Beprobung der verschiedenen Wasserhorizonte, mit einem besonderen Maß an Feldtauglichkeit, hier insbesondere durch die freie Wahl des Absenkseiles, durch eine kurze Grundstandzeit und damit verbundenen minimalen Anforderungen bezüglich der Schiffspositionierung. Wesentlich hierfür ist die Verbindung des Auslöserkonzeptes zum gleichzeitigen Verschließen aller Probenbehälter auf beiden Seiten mit deren leicht und automatisch in der Bodenströmung erfolgenden Ausrichtung. Dabei wird durch die beidseitige Öffnung der Probenbehälter vor der Probennahme deren freie Durchströmung mit Original-Bodenwasser ermöglicht. Im Augenblick des Verschließens der Probenbehälter an beiden Enden wird somit eine Wasserprobe in freiem Strömungszustand „eingefangen“ und damit weitgehend im Originalzustand erhalten. Die Wasserproben werden sogfrei gewonnen, sodass ein fehlerverursachender Gasverlust durch Ausgasen, bedingt durch die Herabsetzung der Löslichkeit von Gasen im Wasser aufgrund eines sogbedingten Unterdrucks, in der Wasserprobe vermieden wird. Für die Strömungsausrichtung sorgt eine ausreichend große Strömungsfahne, die fest mit der zentralen, frei drehbar gelagerten Haltestange verbunden ist. Diese ist in ihrer Größe so bemessen, dass auch schwache Strömungen in der bodennahen Gewässerzone ausreichen, um die Probenbehälter an der zentralen Haltestange in die Strömung zu drehen und nachzuführen.

Des Weiteren sorgt der zeitgesteuerte Auslöser für eine Probennahme in ungestörten Strömungsverhältnissen. Die Probenbehälter werden erst verschlossen, wenn die durch das Aufsetzen der Messanordnung auf den Gewässerboden verursachten Beeinträchtigungen abgeklungen sind. Die automatische Aktivierung des Auslösers erfolgt beim Aufsetzen des erfindungsgemäßen Bodenwasser-Probennehmers auf den Gewässergrund mechanisch durch ausreichend langes Hochdrücken, beispielsweise für eine Minute, einer unterhalb eines schweren Grundrahmens angeordneten

Auslöserplatte Dadurch wird ein vorzeitiges Verschließen der Probenbehälter, beispielsweise durch versehentliches Aufsetzen des Probennehmers noch an Bord des Schiffes beim Aussetzvorgang, weitgehend ausgeschlossen. Außerdem werden aufgrund der rein mechanischen Betätigung keine Steuerimpulse über ein empfindliches Einleiterkabel von der Wasseroberfläche her benötigt. Über eine integrierte Zeitsteuerung im Auslöser, hierbei kann es sich beispielsweise um eine Zeitelektronik handeln, die in Abhängigkeit von ihrer Druckkapselung für Wassertiefen von 6000 m und mehr einsetzbar ist, erfolgt nach dessen Aktivierung wählbar zeitverzögert, beispielsweise wenige Minuten nach dem Absetzen des Probennehmers, wiederum die Aktivierung der Verschlussvorrichtungen an den Probenbehältern. Somit sorgen zwei eingebaute Zeitschleifen für den sicheren und fehlerfreien Betrieb des Bodenwasser-Probennehmers nach der Erfindung.

Günstig für die äußerst geringe Beeinflussung der Bodenströmung durch den Bodenwasser-Probennehmer ist weiterhin, dass seine Konstruktion gänzlich ohne strömungsbehindernde Außenstreben und Abspannungen auskommt. Eine strömungsdynamische Vermischung von Bodenwasserschichtungen durch künstliche Turbulenzen wird vermieden. Die stabile Vertikalposition des Gerätes auf dem Gewässergrund wird durch den beispielsweise mit Bleigewichten beschwerten Grundrahmen erreicht. Der erfindungsgemäße Bodenwasser-Probennehmer ist tiefseegeeignet und kann in Abhängigkeit von der Stabilität der Druckkapselung des Auslösers in Wassertiefen von 6000 m und mehr eingesetzt werden. Für die Probennahme wird insgesamt nur eine Grundstandzeit von 5 Minuten bis maximal 10 Minuten benötigt. In einem derartig kurzen Zeitintervall ist die ausreichend ortsbezogene Positionierung eines Schiffes oberhalb des Probennehmers ohne Weiteres möglich, sodass das Auftreten von Verschlingungen und Verknickungen am absenkenden Stahlseil, hervorgerufen durch erforderliches Nachfieren beim Wegdriften des Schiffes durch Wind und Oberflächenströmungen mit großer Sicherheit ausgeschlossen werden kann.

Wesentlicher Vorteil des Bodenwasser-Probennehmers nach der Erfindung ist die Probennahme aus dem Bodenwasser als ungestörte Momentaufnahme. Hierfür ist es wichtig, dass die Bodenströmung die zylindrischen Probenbehälter zunächst frei durchströmen kann. Dazu weisen die Probenbehälter an
5 beiden Stirnseiten Verschlussvorrichtungen auf, die im geöffneten Zustand einen relativ großen Querschnitt der Probenbehälter freigeben. Gemäß einer Ausgestaltung des Bodenwasser-Probennehmers ist es dabei vorteilhaft, wenn die beiden Verschlussvorrichtungen jedes Probenbehälters Verschlussklappen aufweisen, die im geöffneten Zustand gegen einen rückstellenden Gummizug
10 über eine mit einem Korrosionsdraht verriegelte Auslöserwelle fixiert sind, wobei der Korrosionsdraht durch die Aktivierung des zeitgesteuerten Auslösers unter eine zum Bersten führende elektrische Spannung gesetzt wird. Eine derartige Auslöseranordnung ist robust und zuverlässig in ihrer Wirkungsweise und kann einfach an Bord des Schiffes, welches den Probennehmer aussetzt,
15 vorbereitet werden. Zunächst werden die Verschlussklappen gegen den Widerstand eines Gummizuges, der beispielsweise im Innern der Probenbehälter verlaufen kann, gegeneinander geöffnet und an einer Auslöserwelle fixiert. Diese wiederum wird von einem Korrosionsdraht („burn wire“) in der Auslöseposition festgehalten. Durch die zeitverzögerte Aktivierung
20 des zeitgesteuerten Auslösers wird dann nach einer weiteren Zeitverzögerung nach dem Aufsetzen des Probennehmers auf den Meeresboden der Korrosionsdraht unter Spannung gesetzt. Im gut leitfähigen Meerwasser korrodiert dieser Draht dann in ein bis drei Minuten durch und gibt die Auslöserwelle frei, was das gleichzeitige Schließen aller Verschlussklappen
25 bewirkt.

Weiterhin ist für eine ungestörte Probennahme wichtig, dass die Überführung der Wasserproben zur weiteren Untersuchung an Bord des Schiffes unter möglichst geringer Vermischung mit Luft erfolgt, um eine ungewollte Aufnahme
30 bzw. Abgabe von Gasen aus bzw. an Atmosphäre zu verhindern. Dazu kann gemäß einer weiteren vorteilhaften Ausgestaltung der Erfindung jeder Probenbehälter ein Wasserauslaufventil und diametral gegenüberliegend ein Luftein-

lassventil aufweisen Damit kann bei der Entnahme der Wasserproben aus den Probenbehältern die das ablaufende Wasser ersetzende Luft gleichmäßig in die Probenbehältern einströmen, ohne dass Wasser und Luft sich vermischen. Der Gasaustausch mit der Atmosphäre ist damit auf ein Minimum begrenzt.

5 Vorteilhaft ist es nach einer nächsten Erfindungsausgestaltung, wenn die Probenbehälter transparent ausgeführt sind. Somit können Aussagen über den Partikelgehalt und auch über die Partikelform in den einzelnen Wasserproben getroffen werden. Dies kann bereits bei der Probennahme, beispielsweise mittels einer Probenkamera, oder vor der Probenentnahme an Bord des

10 Schiffes durch Fotografieren oder einfaches Betrachten erfolgen.

Der Bodenwasser-Probennehmer ist für große Wassertiefen geeignet. Durch die in diesen Tiefen herrschenden Druckverhältnisse hat das Wasser ein bestimmtes Gasaufnahmevermögen. Um Ausgasungen bei der Proben-

15 überführung in Gebiete mit niedrigerem Druck (bis hin zum Atmosphärendruck) zu verhindern, können die Probenbehälter gemäß einer weiteren Erfindungsfortführung - alternativ zu einer transparenten Ausführung – und beide Verschlussvorrichtungen auch druckfest ausgeführt sein. Durch den damit verbundenen vollständigen Erhalt des originalen Wasserzustandes können bei

20 der Auswertung der Wasserproben wertvolle Zusatzerkenntnisse gewonnen werden. Bei einer druckfesten Ausführung der Probenbehälter für Meerestiefen bis 6000 m können diese aus einem druckfesten Material, insbesondere aus Stahl oder Speziallegierungen, beispielsweise mit Titan, hergestellt sein.

25 Die Bodenwassersäule sollte auf ca. 2 Metern über Grund hochauflösend auf mehreren Wasserhorizonten beprobt werden können, wobei für Isotopenanalysen mindestens 5 Liter pro Horizont gebraucht werden. Deshalb ist es gemäß einer nächsten Weiterbildung des Bodenwasser-Probennehmers vorteilhaft, wenn insgesamt sechs Probenbehälter auf einer Höhe von 2 m

30 angeordnet sind und die Probenbehälter ein Füllvolumen von 5 l bis 6 l aufweisen. Durch die sechs Probenbehälter werden sechs Wasserhorizonte beprobt, die mit einem vertikalen Abstand von ca. 30 cm zueinander verlaufen,

sodass eine hohe Messauflösung der vertikalen Wassersäule gewährleistet ist. Dabei sei an dieser Stelle darauf hingewiesen, dass die einzelnen Probenbehälter an der zentralen Haltestange sowohl mit einem konstanten Abstand zueinander als auch mit einem veränderlichen Abstand angeordnet werden können. Die Anzahl und die Positionierung der Probenbehälter ist
5 abhängig vom zu erstellenden Auflösungsprofil, das seinerseits von dem auftretenden Messgrößen abhängig ist. Bei 6 höhenjustierbar, horizontal angebrachten Probenbehältern von beispielsweise ca. 6 Liter Volumen stammen die einzelnen Wasserproben aus jeweils ca. 10 cm dicken
10 Wasserschichten, die ausreichend dicht nebeneinander liegen ohne sich jedoch gegenseitig zu beeinflussen.

Da der Bodenwasser-Probennehmer nach der Erfindung auf Abstützungen und Abspannungen, die die Bodenströmung stören, verzichtet, wird die stabile
15 Vertikalposition des Gerätes durch den mit einem Grundgewicht, beispielsweise aus Blei, beschwerten Grundrahmen gewährleistet. Zusätzlich kann gemäß einer anderen Erfindungsausgestaltung vorgesehen sein, dass oberhalb des Probennehmers mehrere Auftriebskörper am Stahlseil befestigt sind. Beispielsweise werden zwei Auftriebskörper ca. 15 m über dem
20 Probennehmer angebracht und verhindern zusammen mit dem Grundgewicht wirksam ein Umstürzen des Bodenwasser-Probennehmers nach der Erfindung.

Eine bevorzugte **Ausbildungsform der Erfindung** wird nachfolgend anhand
25 der schematischen Figuren näher erläutert. Dabei zeigt :

Figur 1 Diagramme mit typischen Parameterverläufen und
Figur 2 eine Ausführungsform des Bodenwasser-Probennehmers nach
der Erfindung.

30

Die Hauptaufgabe des Bodenwasser-Probennehmers nach der Erfindung besteht in der vertikal gestaffelten Probennahme mit hochauflösender Qualität,

um vertikale Messprofile erstellen zu können. Insbesondere im Übergangsbereich zwischen dem Gewässerboden und der darüber liegenden Wassersäule bis in einen Bereich von ca. 2 m zeigen die zu erfassenden Messgrößen oft steile Gradienten. Diese sind beispielsweise in der **Figur 1** erkennbar, die im oberen Diagramm den Verlauf des Sauerstoffgehalts O_2 und des Ammoniumgehalts NH_4^+ in μM (Mikromol) über der Höhe über Grund (height above ground) in cm an dem Messort „AWI-Hausgarten“ westlich von Spitzbergen in 2500 m Meerestiefe zeigt. Im unteren Diagramm in der **Figur 1** ist im Vergleich dazu der Gehalt an gelöstem Methan (dissolved methane in nmol pro L Meerwasser) im Bodenwasser wiederum über der Lokation „AWI-Hausgarten“ in 2500 m Tiefe (linke Kurve, geringe Werte) und zusätzlich über dem „Hakon Mosby“ –Schlammvulkan in 1260 m Tiefe (rechte Kurve, hohe Werte) gezeigt. Deutlich sind hier die unterschiedlichen Parameterverläufe in verschiedenen Höhen über einem gewöhnlichen Tiefsee-Sediment („AWI-Hausgarten“) bzw. über der Oberfläche des Schlammvulkans in der bodennahen Wassersäule zu erkennen, die sich erst ab einer Höhe von ca. 2 m einander annähern.

In der **Figur 2** ist eine Ausführungsform des Bodenwasser-Probennehmers **1** nach der Erfindung zur simultanen Gewinnung von mehreren Wasserproben auf unterschiedlichen Höhen aus der untersten Wassersäule oberhalb eines Gewässerbodens gezeigt (Maßangaben in mm). An einer zentralen Haltestange **2** sind sechs Probenbehälter **3** in unterschiedlichen Höhen angeordnet. Dabei nehmen die Abstände im gewählten Ausführungsbeispiel über eine Länge von ca. 2 m nach oben hin zu, so dass eine besonders hohe Auflösung in der untersten, bodennahen Wasserschicht umgesetzt werden kann. Die zentrale Haltestange **2** ist mittels eines Lagers **4** an einer durch sie hindurch geführten zentralen Welle **5** leichtgängig und frei drehbar aufgehängt und weist zur Ausrichtung in der bodennahen Wasserströmung eine rechteckige Strömungsfahne **6** auf, die im gewählten Ausführungsbeispiel ungefähr 1 m^2 groß ist. Das untere Ende der zentralen Welle **5** ist fest mit einem durch

Bleigewichte beschwerten Grundrahmen **7** verbunden. Im Zentrum des Grundrahmens **7** ist eine vertikal bewegliche Auslöserplatte **8** angebracht. An das obere Ende der zentralen Welle **5** wird vermittels eines Schäkels ein gewöhnliches Stahlseil **9** angeschlagen, an welches etliche Meter über dem

5 Bodenwasser-Probennehmer **1** ein in der Figur 2 nicht weiter dargestellter Auftriebskörper zur vertikalen Straffhaltung des Stahlseils **9** angebracht wird. Durch die Straffhaltung und den bleibeschwerten Grundrahmen **7** wird eine sichere vertikale Standposition des Bodenwasser-Probennehmers **1** erreicht. Diese wird noch unterstützt durch eine alternierende Anordnung der

10 Probenbehälter **3** vor und hinter der zentralen Haltestange **2**.

Die Auslöserplatte **8** ist mit einem zeitgesteuerten Auslöser **10** verbunden, der beim Aufsetzen des Bodenwasser-Probennehmers **1** durch leichtes, aber andauerndes Hochdrücken der Auslöserplatte **8** nach einer vorgegebenen

15 Zeitverzögerung, beispielsweise einer Minute, aktiviert wird. Um die freie Drehbarkeit der zentralen Haltestange **2** um die zentrale Welle **5** nicht durch Kabelführungen zu beeinträchtigen, wird das von der Auslöserplatte **8** gemeldete Aufsetzsignal über einen Schleifring **11** auf einen druckfesten Magnetkontakt **12** übertragen, der das Signal über ein Unterwasserkabel **13** an

20 den zeitgesteuerten Auslöser **10** überträgt. Beim Abfieren des Bodenwasser-Probennehmers **1** sind alle Probenbehälter **3**, die im gewählten Ausführungsbeispiel als transparente Zylinder ausgeführt sind, an beiden Stirnseiten **14**, **15** geöffnet (in der Figur 2 an einem Probenbehälter **3** exemplarisch dargestellt). Die Probenbehälter **3** weisen jeweils zwei Verschluss-

25 vorrichtungen **16** mit Verschlussklappen **17** auf. Diese sind im geöffneten Zustand über einen Gummizug **18** durch das Innere der Probenbehälter **3** vorgespannt und werden von Haltesehnen **19** gesichert, welche in Querbolzen **20** der um die Horizontale drehbaren Auslöserwelle **21** eingehängt sind. Die Stellung der Auslöserwelle **21** wird durch einen Korrosionsdraht **22** fixiert. Bei

30 Aktivierung des zeitgesteuerten Auslösers **10** wird der Korrosionsdraht **22** nach einer in der Zeitsteuerung elektronisch oder auch mechanisch einstellbaren

Vorlaufzeit über eine in der Figur 2 nicht weiter dargestellte elektrische Verbindungsleitung unter Spannung gesetzt und korrodiert im gut leitenden Seewasser innerhalb von ein bis drei Minuten in Abhängigkeit von der gewählten Drahtstärke und dem Drahtmaterial durch. Die nunmehr nicht länger
5 in ihrer Stellung fixierte Auslöserwelle **21** dreht sich unter der Zuglast der Gummizüge **18** aller Probenbehälter **3** soweit, das die Querbolzen **20** die Haltesehnen **19** der Verschlussklappen **17** freigeben. Dadurch verschließen die Verschlussklappen **17** alle Probenbehälter **3** nahezu augenblicklich an beiden Stirnseiten **14, 15**, wodurch das momentan durch die Probenbehälter **3**
10 strömende Bodenwasser der verschiedenen Wasserhorizonten eingefangen wird. Der zeitgesteuerte Auslöser **10** wird über die Auslöserplatte **8** mechanisch aktiviert, die Korrosionsspannung zur Auslösung der Verschlussvorrichtung **16** wird von einer in den zeitgesteuerten Auslöser **10** integrierten Stromversorgung zur Verfügung gestellt. Somit ist der Bodenwasser-Proben-
15 nehmer **1** nach der Erfindung autark und kann über das einfache Stahlseil **9** gefiert werden, ein impulsgebendes Einleiterkabel ist nicht erforderlich. Zum störungsfreien Entleeren der eingefangenen Bodenwasserproben an Bord des Schiffes weisen die Probenbehälter ein Wasserauslaufventil **23** und diametral gegenüberliegend ein Lufteinlassventil **24** auf. An das Wasserauslaufventil **23**
20 wird zur Probenentnahme über einen dünnen Schlauch eine Probenlagerflasche angeschlossen. Zur Entleerung werden beide Ventile geöffnet. Auf diese Weise wird eine Durchmischung der einströmenden Luft mit dem ausströmenden Probenwasser vermieden.

25 Der Bodenwasser-Probennehmer nach der Erfindung ist ein einfaches, aber zuverlässiges Beprobungsgerät, mit dem hervorragende Messergebnisse zu erreichen sind. Interne Erprobungen eines Prototyps des beanspruchten Messgeräts durch den Anmelder im Nordatlantik in 1260 m und 2500 m Tiefe sowie in der Eckernförder Bucht in 25 m Tiefe auf die in der bodennahen
30 Strömung zu profilierenden Messparameter Methan, Sauerstoff, Bakterien-

abundanzen, Nährstoffe, Methan, 222-Radon und Meerwassersalzgehalt bei Probennahmezeiten von maximal sieben Minuten bestätigen dies.

5

Bezugszeichenliste

	1	Bodenwasser-Probennehmer
10	2	zentrale Haltestange
	3	Probenbehälter
	4	Lager
	5	zentrale Welle
	6	Strömungsfahne
15	7	beschwerter Grundrahmen
	8	Auslöserplatte
	9	Stahlseil
	10	zeitgesteuerter Auslöser
	11	Schleifring
20	12	Magnetkontakt
	13	Unterwasserkabel
	14	Stirnseite
	15	Stirnseite
	16	Verschlussvorrichtung
25	17	Verschlussklappe
	18	Gummizug
	19	Haltesehe
	20	Querbolzen
	21	Auslöserwelle
30	22	Korrosionsdraht
	23	Wasserauslaufventil
	24	Luftinlassventil

Patentansprüche

1. Bodenwasser-Probennehmer zur simultanen Gewinnung von mehreren
5 Wasserproben aus der untersten Wassersäule auf unterschiedlichen Höhen
oberhalb eines Gewässerbodens mit mehreren zylinderförmigen Proben-
behältern, die zumindest auf einer Stirnseite eine über einen zeitgesteuerten
Auslöser betätigbare Verschlussvorrichtung aufweisen und an einer zentralen,
in einem Bodenelement endenden und an ihrem gegenüber liegenden Ende
10 über ein Stahlseil auf dem Gewässerboden absetzbaren Haltestange
höhenverstellbar in horizontaler Ausrichtung angeordnet sind,

dadurch gekennzeichnet, dass

die zentrale Haltestange (2) zwischen einem beschwerten Grundrahmen (7)
als Bodenelement und dem Stahlseil (9) leichtgängig und frei drehbar befestigt
15 und mit einer Strömungsfahne (6) verbunden ist, dass der zeitgesteuerte
Auslöser (10) in den beschwerten Grundrahmen (7) druckgekapselt eingebaut
und erst durch dessen anhaltendes Aufsetzen auf den Gewässerboden für
eine vorgegebene Zeitspanne automatisch aktiviert wird und dass die Proben-
behälter (3) auch auf der anderen Stirnseite (15) eine ebenfalls über den
20 zeitgesteuerten Auslöser (10) betätigbare Verschlussvorrichtung (16) auf-
weisen.

2. Bodenwasser-Probennehmer nach Anspruch 1,

dadurch gekennzeichnet, dass

25 die beiden Verschlussvorrichtungen (16) jedes Probenbehälters (3) Ver-
schlussklappen (17) aufweisen, die im geöffneten Zustand gegen einen rück-
stellenden Gummizug (18) über eine mit einem Korrosionsdraht (22)
verriegelte Auslöserwelle (21) fixiert sind, wobei der Korrosionsdraht (22) durch
die Aktivierung des zeitgesteuerten Auslösers (10) unter eine zum Bersten
30 führende elektrische Spannung gesetzt wird.

3. Bodenwasser-Probennehmer nach Anspruch 1 oder 2,
dadurch gekennzeichnet, dass
jeder Probenbehälter (3) ein Wasserauslaufventil (23) und diametral gegen-
überliegend ein Lufteinlassventil (24) aufweist.

4. Bodenwasser-Probennehmer nach einem der Ansprüche 1 bis 3,
dadurch gekennzeichnet, dass
die Probenbehälter (3) transparent ausgeführt sind.

5. Bodenwasser-Probennehmer nach einem der Ansprüche 1 bis 3,
dadurch gekennzeichnet, dass
die Probenbehälter (3) und beide Verschlussvorrichtungen (16) druckfest
ausgeführt sind.

6. Bodenwasser-Probennehmer nach einem der Ansprüche 1 bis 5,
dadurch gekennzeichnet, dass
insgesamt sechs Probenbehälter (3) auf einer Höhe von 2 m angeordnet sind
und jeder Probenbehälter (3) ein Füllvolumen von 5 bis 6 l aufweisen.

7. Bodenwasser-Probennehmer nach einem der Ansprüche 1 bis 6,
dadurch gekennzeichnet, dass
oberhalb des Probennehmers (1) ein oder mehrere Auftriebskörper am
Stahlseil (9) befestigt sind.

25

1/2

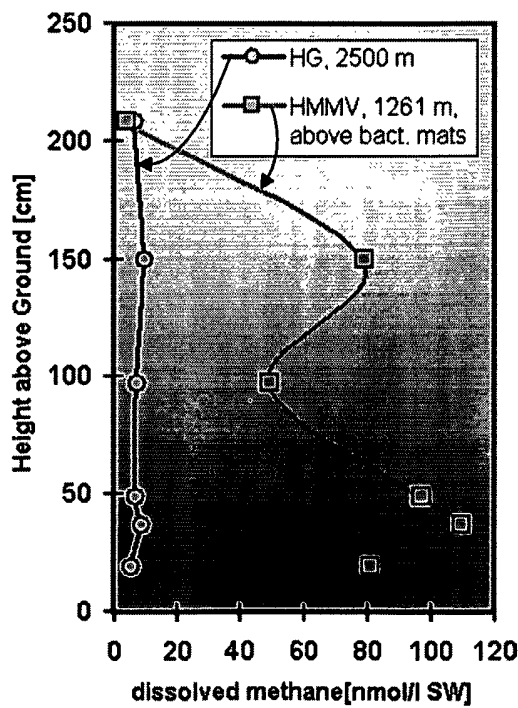
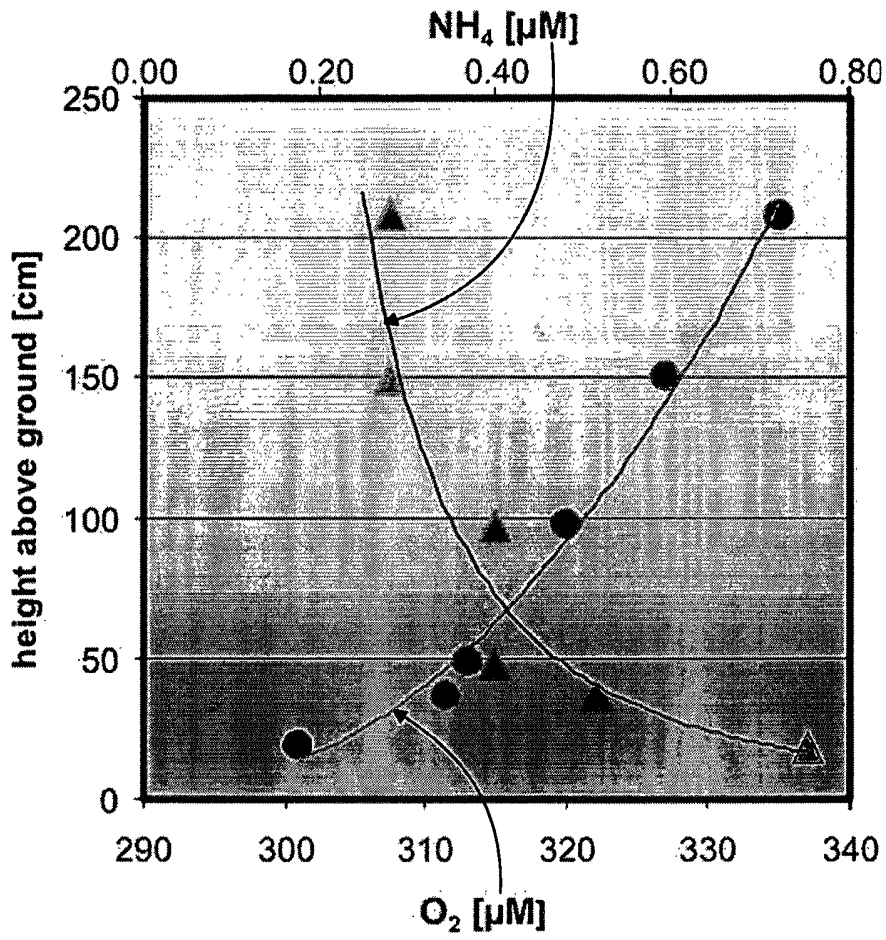

Fig.1

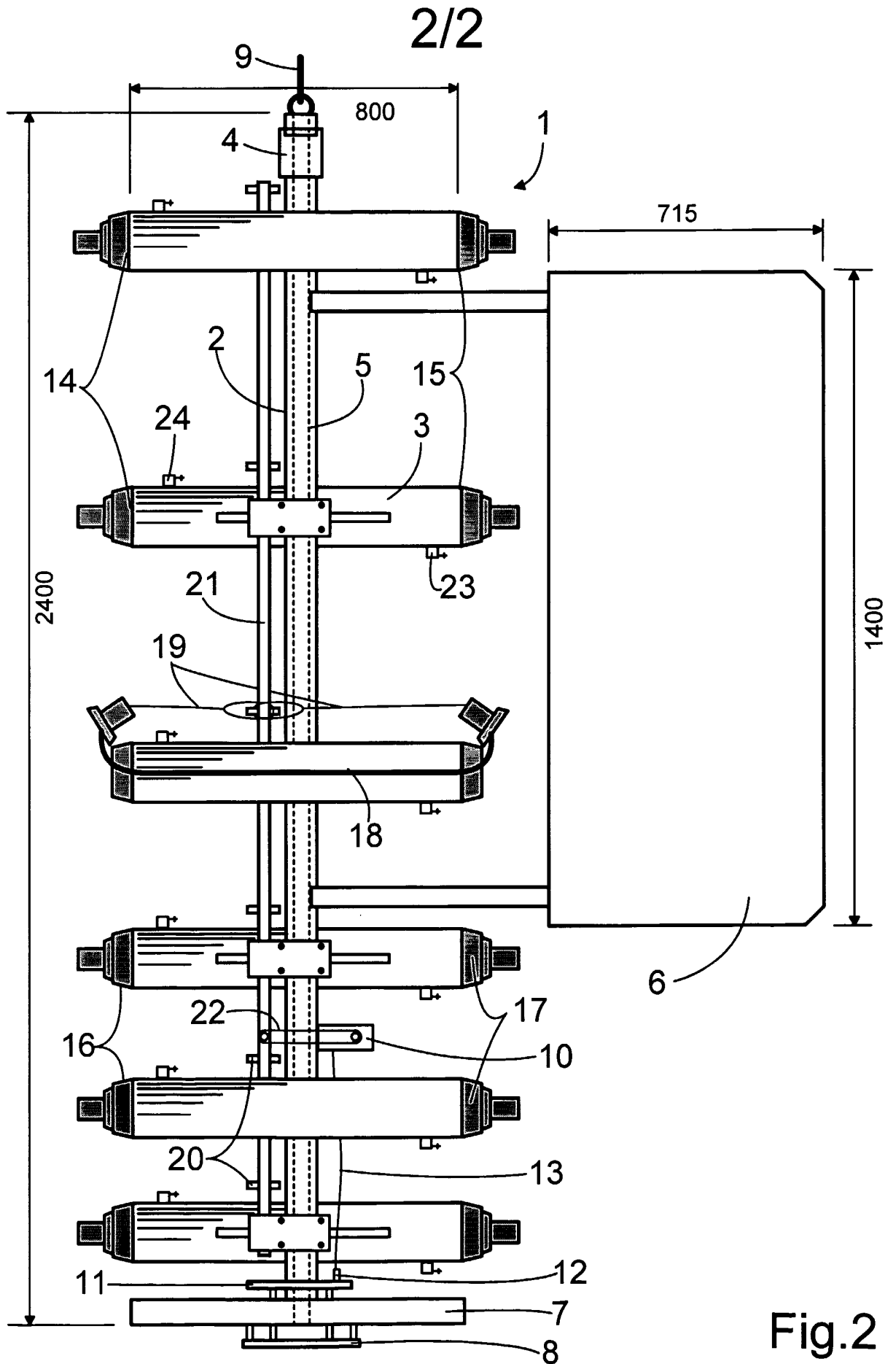

Fig.2