

(19) 日本国特許庁(JP)

(12) 公開特許公報(A)

(11) 特許出願公開番号
特開2005-86394
(P2005-86394A)

(43) 公開日 平成17年3月31日(2005.3.31)

(51) Int.Cl.⁷
H04N 1/387
G03G 15/36
G03G 21/00

F I
H04N 1/387
G03G 21/00 376
G03G 21/00 382

テーマコード (参考)
2H027
5C076

審査請求 未請求 請求項の数 10 O L (全 16 頁)

(21) 出願番号	特願2003-315069 (P2003-315069)	(71) 出願人	000002369
(22) 出願日	平成15年9月8日 (2003.9.8)		セイコーエプソン株式会社
			東京都新宿区西新宿 2 丁目 4 番 1 号
		(74) 代理人	100095371
			弁理士 上村 輝之
		(74) 代理人	100089277
			弁理士 宮川 長夫
		(74) 代理人	100104891
			弁理士 中村 猛
		(72) 発明者	本南 宜久
			長野県諏訪市大和 3 丁目 3 番 5 号 セイコーエプソン株式会社内
		(72) 発明者	高橋 朋裕
			長野県諏訪市大和 3 丁目 3 番 5 号 セイコーエプソン株式会社内

最終頁に続く

(54) 【発明の名称】 印刷装置及び印刷方法

(57) 【要約】

【課題】 1 枚の印刷用紙に複数の画像を割り付けて印刷する場合に、ユーザの誤操作を防止し、作業性を向上させる。

【解決手段】 1 枚の印刷用紙に複数の画像を割り付けて印刷する場合、ユーザは、カラーコピーボタン 1 1 A またはモノクロコピーボタン 1 1 B のいずれか 1 つを用いて、実行を指示する。ユーザによって最初に選択された印刷モード（カラーモードまたはモノクロモード）は、印刷モード記憶部 5 2 に記憶される。2 回目以降の操作により読み取られる全ての画像について、印刷モード設定部 5 1 は、最初に選択された印刷モードを適用させる。最初に選択された印刷モードに対応するボタンのみが有効となり、それ以外のボタン操作は無効化される。無効なボタン操作が行われた場合、エラーメッセージがディスプレイ 2 1 に表示される。

【選択図】 図 1

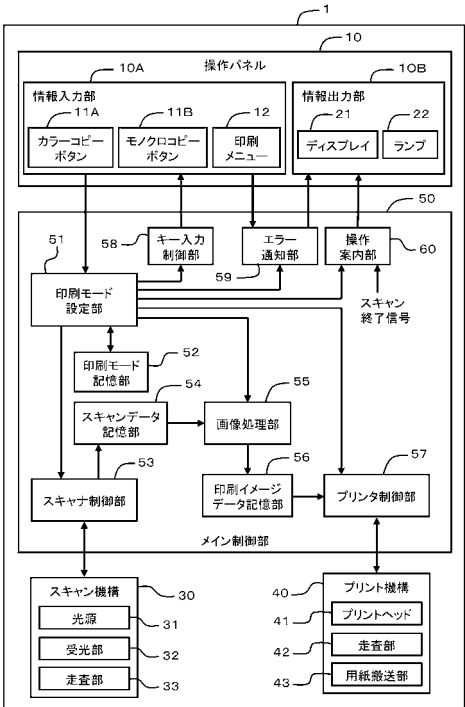

【特許請求の範囲】

【請求項 1】

複数の画像を 1 つの印刷記録媒体に割り付けて印刷可能な印刷装置であって、
カラーモードまたはモノクロモードのうちいずれか 1 つの印刷モードを選択する印刷モード選択手段と、

前記選択された印刷モードに従って、原稿から画像を読み取る画像読取手段と、

前記画像読取手段による読取動作を複数回行わせることにより複数の画像を取得する画像取得手段と、

前記取得された複数の画像を 1 つの印刷記録媒体に割り付け、前記選択された印刷モードに従った印刷イメージデータを生成するイメージデータ生成手段と、

前記生成された印刷イメージデータを前記印刷記録媒体に印刷する印刷手段と、

前記印刷モード選択手段によって最初に選択された印刷モードを、前記画像読取手段により読み取られる複数の画像の全てに適用させる印刷モード設定手段と、
を備えたことを特徴とする印刷装置。

10

【請求項 2】

前記印刷モード選択手段は、前記カラーモードで印刷を実行させるカラーモード選択手段と、前記モノクロモードで印刷を実行させるモノクロモード選択手段との 2 つの選択手段を備えて構成され、

前記画像読取手段によって 2 回目以降の画像を読み取る際に、前記印刷モード設定手段により設定された印刷モードのみを選択可能とさせるモード選択制御手段を備えた請求項 1 に記載の印刷装置。

20

【請求項 3】

前記画像読取手段によって 2 回目以降の画像を読み取る際に、前記印刷モード選択手段によって最初に選択された印刷モードと異なる印刷モードが選択された場合は、エラーを報知するエラー報知手段を備えた請求項 1 に記載の印刷装置。

【請求項 4】

前記画像読取手段によって 2 回目以降の画像を読み取る際に、前記印刷モード選択手段によって最初に選択された印刷モードを案内する案内手段を備えた請求項 1 に記載の印刷装置。

【請求項 5】

前記印刷手段は、前記画像読取手段による複数回の読取動作が終了する前に、既に読み取られた画像から印刷を開始する請求項 1 に記載の印刷装置。

30

【請求項 6】

前記画像読取手段に自動的に原稿を供給するための原稿供給手段を備えないことを特徴とする請求項 1 に記載の印刷装置。

【請求項 7】

取得された複数の画像をそれぞれ縮小し、所定のレイアウトに従って 1 つの印刷記録媒体に割り付けて印刷させる複数画像印刷を選択するための選択手段と、

カラーモードで印刷を実行させるためのカラー印刷実行指示手段と、

前記カラー印刷実行指示手段とは独立して設けられ、モノクロモードで印刷を実行させるためのモノクロ印刷実行指示手段と、

前記カラー印刷実行指示手段または前記モノクロ印刷実行指示手段のうちいずれか 1 つの実行指示に基づいて、原稿から画像を読み取る画像読取手段と、

前記画像読取手段による読取動作に適用された印刷モードを記憶する印刷モード記憶手段と、

前記複数画像印刷が選択されている場合には、前記画像読取手段による読取動作を複数回数行わせることにより、複数の画像を取得する画像取得手段と、

前記取得された複数の画像を 1 つの印刷記録媒体に割り付け、前記記憶された印刷モードに従った印刷イメージデータを生成するイメージデータ生成手段と、

前記生成された印刷イメージデータを前記印刷記録媒体に印刷する印刷手段と、

50

前記画像読取手段による最初の読取動作の実行に際して前記印刷モード記憶手段に記憶された印刷モードを、２回目以降の読取動作にも適用させる印刷モード設定手段と、を備えたことを特徴とする印刷装置。

【請求項 8】

画像読取手段及び印刷手段を備えた印刷装置を用いて、複数の画像を１つの印刷記録媒体に割り付けて印刷する印刷方法であって、

それぞれ別体に設けられたカラー印刷実行指示手段及びモノクロ印刷実行指示手段のいずれか１つを用いることにより、カラーモードまたはモノクロモードのうちいずれか１つの印刷モードを選択するステップと、

前記選択された印刷モードに従って、前記画像読取手段により原稿から画像を読み取らせるステップと、 10

前記画像読取手段による最初の画像の読取動作について選択された印刷モードを印刷モード記憶手段に記憶させるステップと、

前記記憶された印刷モードを前記画像読取手段による２回目以降の読取動作に適用し、前記読取動作を複数回行わせて複数の画像を取得するステップと、

前記取得された複数の画像を１つの印刷記録媒体に割り付け、前記記憶された印刷モードに従った印刷イメージデータを生成するステップと、

前記生成された印刷イメージデータを前記印刷手段により前記印刷記録媒体に印刷させるステップと、

を含んだことを特徴とする印刷方法。 20

【請求項 9】

前記印刷イメージデータを生成するステップは、前記複数の画像が全て取得される前に、前記画像読取手段によって読み取られた画像から印刷イメージデータを生成するものである請求項 8 に記載の印刷方法。

【請求項 10】

画像読取手段及び印刷手段を備えたコンピュータに複数の画像を１つの印刷記録媒体に割り付けて印刷させる方法を実行させるためのコンピュータプログラムであって、

カラーモードまたはモノクロモードのうちいずれか１つの印刷モードを選択するステップと、

前記選択された印刷モードに従って、前記画像読取手段により原稿から画像を読み取らせるステップと、 30

前記画像読取手段による最初の画像の読取動作について選択された印刷モードを記憶するステップと、

前記記憶された印刷モードを前記画像読取手段による２回目以降の読取動作に適用し、前記読取動作を複数回行わせて複数の画像を取得するステップと、

前記取得された複数の画像を１つの印刷記録媒体に割り付け、前記記憶された印刷モードに従った印刷イメージデータを生成するステップと、

前記生成された印刷イメージデータを前記印刷手段により前記印刷記録媒体に印刷させるステップと、

をコンピュータに実行させるコンピュータプログラム。 40

【発明の詳細な説明】

【技術分野】

【0001】

本発明は、例えば、複数の画像を１つの印刷記録媒体にまとめて印刷可能な印刷装置及び印刷方法に関する。

【背景技術】

【0002】

原稿画像を読み取るスキャナ機能と読み取った画像を印刷するプリンタ機能とを備えた画像処理システムにより、１枚の印刷用紙に複数の画像を印刷する方法は従来より知られている（特許文献１）。

また、近年では、カラー画像処理が広く普及しており、印刷すべき画像の種類等に応じて、カラー印刷とモノクロ印刷とを切り換え可能な印刷装置も提供されている。

【特許文献 1】特開昭 6 2 - 2 9 3 6 7 号公報

【発明の開示】

【発明が解決しようとする課題】

【 0 0 0 3 】

カラー印刷とモノクロ印刷が可能な印刷装置の場合、ユーザは、例えば、印刷しようとする画像の種類に応じて、カラー印刷またはモノクロ印刷のいずれか 1 つを選択して印刷させることができる。

また、ユーザは、複数の画像を 1 枚ずつスキャナ機能で読み取らせることにより、1 枚の印刷用紙に複数の画像をまとめて印刷させることもできる。この場合、画像処理の都合上、最初の画像を読み取らせるときの階調モード（フルカラーかモノクロ 2 値か等）と同一のモードで、全ての画像を読み取らせる必要がある。従って、ユーザは、原稿を取り替えて画像を読み取らせるたびに、同一の階調モードを選択して実行する必要がある。

【 0 0 0 4 】

特に、例えば、フルカラーモードで実行を指示するカラーボタンとモノクロモードでの実行を指示するモノクロボタンとのように、階調モード毎にそれぞれ独立した別体のスイッチを備えている印刷装置の場合は、原稿を替えるたびにカラーボタンまたはモノクロボタンのいずれか 1 つを選んで操作しなければならない。従って、原稿交換時におけるユーザの作業が煩雑となり、使い勝手が低い。また、ユーザが誤ったモードを選択するおそれもある。

【 0 0 0 5 】

このような作業の煩雑化や誤操作の可能性は、1 枚の印刷用紙にまとめて印刷する画像の数が増加するほど、即ち、原稿交換頻度が多くなるほど大きくなる。また、画像の読取作業を一時中断し、その後再開するような場合には、操作すべきボタンと異なるボタンを誤って操作する可能性が高まる。

【 0 0 0 6 】

本発明は、このような課題に鑑みてなされたもので、本発明の目的の一つは、複数の画像を 1 つの印刷記録媒体に割り付けて印刷する場合に、ユーザの作業を簡素化して使い勝手を向上できるようにした印刷装置及び印刷方法を提供することにある。本発明の目的の一つは、複数の画像を 1 つの印刷記録媒体に割り付けて印刷させる作業が一時的に中断した場合でも、円滑に作業を再開可能な印刷装置及び印刷方法を提供することにある。

【課題を解決するための手段】

【 0 0 0 7 】

上記課題を解決すべく、本発明に従う印刷装置は、複数の画像を 1 つの印刷記録媒体に割り付けて印刷可能な印刷装置であって、カラーモードまたはモノクロモードのうちいずれか 1 つの印刷モードを選択する印刷モード選択手段と、選択された印刷モードに従って、原稿から画像を読み取る画像読取手段と、画像読取手段による読取動作を複数回行わせることにより複数の画像を取得する画像取得手段と、取得された複数の画像を 1 つの印刷記録媒体に割り付け、選択された印刷モードに従った印刷イメージデータを生成するイメージデータ生成手段と、生成された印刷イメージデータを印刷記録媒体に印刷する印刷手段と、印刷モード選択手段によって最初に選択された印刷モードを、画像読取手段により読み取られる複数の画像の全てに適用させる印刷モード設定手段と、を備えている。

【 0 0 0 8 】

印刷記録媒体としては、例えば、印刷用紙が挙げられるが、その材料は問わない。本発明の印刷装置は、画像読取手段によって原稿から画像を読み取り、複数回の読取動作によって得られた複数の画像を、1 つの印刷記録媒体に割り付けて印刷する。印刷モード設定手段は、複数の画像を 1 つの印刷記録媒体に割り付けて印刷させる一連の処理において、即ち、1 つの印刷記録媒体にまとめて印刷される複数の画像の全てに対し、最初に選択された印刷モードを適用する。従って、ユーザは、自分が最初に選択した印刷モードで、原

10

20

30

40

50

稿を取り替えながら画像読取手段により複数の画像を読み込ませ、これら複数の画像を1つの印刷記録媒体に割り付けた印刷物を得ることができる。なお、画像が読み取られる原稿としては、例えば、印刷物、写真等を挙げることができる。

また、特に、画像読取手段に自動的に原稿を供給するための原稿供給手段を備えない場合に、本発明は有用である。即ち、画像読取手段によって読み取られるべき画像が印刷された原稿を、画像読取手段に自動的に供給するための原稿供給手段を、本発明の印刷装置が備えていない場合、この印刷装置においては、ユーザが手動で原稿を取り替え、画像の読取動作を複数回指示する必要がある。しかし、本発明に従えば、ユーザが最初に選択した印刷モードが全ての画像について適用されるため、ユーザは原稿を取り替えるたびに印刷モードを一々設定する必要がない。

10

【0009】

本発明の一態様では、印刷モード選択手段は、カラーモードで印刷を実行させるカラーモード選択手段と、前記モノクロモードで印刷を実行させるモノクロモード選択手段との2つの選択手段を備えて構成され、画像読取手段によって2回目以降の画像を読み取る際に、印刷モード設定手段により設定された印刷モードのみを選択可能とさせるモード選択制御手段を備えている。

【0010】

カラーモードでの印刷を希望する場合、ユーザは、カラーモード選択手段によって印刷実行を指示する。ユーザがモノクロモードでの印刷を希望する場合は、モノクロモード選択手段によって印刷実行を指示する。これらカラーモード選択手段またはモノクロモード選択手段のいずれかによる印刷実行指示によって、原稿の画像は画像読取手段によって読み取られ、1つの印刷記録媒体に割り付けられて印刷される。ここで、印刷モード設定手段は、前記各モード選択手段のうち、ユーザにより最初に選択された印刷モードに対応するモード選択手段の選択のみを有効とし、他のモード選択手段の選択を無効とする。従って、ユーザが、無効化されたモード選択手段を誤って操作した場合でも、この誤操作による実行指示を無視することができる。

20

【0011】

本発明の一態様では、画像読取手段によって2回目以降の画像を読み取る際に、印刷モード選択手段によって最初に選択された印刷モードと異なる印刷モードが選択された場合は、エラーを報知するエラー報知手段を備えている。

30

エラー報知の方法としては、例えば、ディスプレイ画面に所定の警告メッセージを表示したり、音声合成装置で警告メッセージを読み上げたり方法がある。また、例えば、警告灯を点滅させたり、警告ブザーを鳴動させる等により、エラーをユーザに報知することもできる。このエラー報知により、ユーザの注意を喚起できる。

【0012】

本発明の一態様では、画像読取手段によって2回目以降の画像を読み取る際に、印刷モード選択手段によって最初に選択された印刷モードを案内する案内手段を備える。

案内の方法としては、例えば、最初に選択されている印刷モードを示す所定のメッセージを、ディスプレイ画面や音声合成装置等を介してユーザに通知する方法を挙げることができる。

40

【0013】

本発明の一態様では、印刷手段は、画像読取手段による複数回の読取動作が終了する前に、既に読み取られた画像から印刷を開始するようになっている。

即ち、1つの印刷記録媒体にまとめられるべき複数の画像の全てを取得してから印刷を開始するのではなく、画像読取手段によって読み取られた画像から順次印刷を開始するようになっている。より詳しくは、例えば、1文字ずつまたは1行ずつ印刷を開始するシリアル型またはライン型の印刷手段を備える場合、印刷装置は、印刷を開始することが可能な印刷イメージデータが得られた時点（例えば、1ライン分または1バンド分の印刷イメージデータが生成された時点で）、他の画像の読み取りを待たずに印刷を開始できる。これにより、印刷開始までの時間を短縮して、速やかに印刷物を得ることができる。また、

50

先に印刷出力された印刷記録媒体の印刷結果によって、ユーザは、最初に選択した印刷モードを確認することができる。従って、複数回の画像読取動作が完了する前に印刷を開始する構成により、印刷記録媒体を印刷モード確認手段として利用することができる。

【0014】

本発明の別の観点に従う印刷装置は、取得された複数の画像をそれぞれ縮小し、所定のレイアウトに従って1つの印刷記録媒体に割り付けて印刷させる複数画像印刷を選択するための選択手段と、カラーモードで印刷を実行させるためのカラー印刷実行指示手段と、カラー印刷実行指示手段とは独立して設けられ、モノクロモードで印刷を実行させるためのモノクロ印刷実行指示手段と、カラー印刷実行指示手段またはモノクロ印刷実行指示手段のうちいずれか1つの実行指示に基づいて、原稿から画像を読み取る画像読取手段と、
10 画像読取手段による読取動作に適用された印刷モードを記憶する印刷モード記憶手段と、複数画像印刷が選択されている場合には、画像読取手段による読取動作を複数回数行わせることにより、複数の画像を取得する画像取得手段と、取得された複数の画像を1つの印刷記録媒体に割り付け、記憶された印刷モードに従った印刷イメージデータを生成するイメージデータ生成手段と、生成された印刷イメージデータを印刷記録媒体に印刷する印刷手段と、画像読取手段による最初の読取動作の実行に際して印刷モード記憶手段に記憶された印刷モードを、2回目以降の読取動作にも適用させる印刷モード設定手段と、を備えたことを特徴とする。

【0015】

本発明の他の観点に従う印刷方法は、画像読取手段及び印刷手段を備えた印刷装置を用いて、複数の画像を1つの印刷記録媒体に割り付けて印刷する印刷方法であって、それぞれ別体に設けられたカラー印刷実行指示手段及びモノクロ印刷実行指示手段のいずれか1つを用いることにより、カラーモードまたはモノクロモードのうちいずれか1つの印刷モードを選択するステップと、選択された印刷モードに従って、画像読取手段により原稿から画像を読み取らせるステップと、画像読取手段による最初の画像の読取動作について選択された印刷モードを印刷モード記憶手段に記憶させるステップと、記憶された印刷モードを画像読取手段による2回目以降の読取動作に適用し、読取動作を複数回行わせて複数の画像を取得するステップと、取得された複数の画像を1つの印刷記録媒体に割り付け、記憶された印刷モードに従った印刷イメージデータを生成するステップと、生成された印刷イメージデータを印刷手段により印刷記録媒体に印刷させるステップと、を含んだこと
20 30 を特徴とする。

【0016】

本発明のさらに別の観点に従うコンピュータプログラムは、画像読取手段及び印刷手段を備えたコンピュータに複数の画像を1つの印刷記録媒体に割り付けて印刷させる方法を実行させるためのコンピュータプログラムであって、カラーモードまたはモノクロモードのうちいずれか1つの印刷モードを選択するステップと、選択された印刷モードに従って、画像読取手段により原稿から画像を読み取らせるステップと、画像読取手段による最初の画像の読取動作について選択された印刷モードを記憶するステップと、記憶された印刷モードを画像読取手段による2回目以降の読取動作に適用し、読取動作を複数回行わせて複数の画像を取得するステップと、取得された複数の画像を1つの印刷記録媒体に割り付け、記憶された印刷モードに従った印刷イメージデータを生成するステップと、生成された印刷イメージデータを印刷手段により印刷記録媒体に印刷させるステップと、をコンピ
40 ュータに実行させる。

【発明を実施するための最良の形態】

【0017】

以下、本発明の実施形態を図1～図9を参照しつつ詳細に説明する。本実施形態では、以下に述べるように、複数の画像を読み取って1つの印刷記録媒体に割り付けて印刷する場合に、最初の画像に対して適用される印刷モードを、残り全ての画像に対しても適用するようになっている。

【実施例1】

10

20

30

40

50

【 0 0 1 8 】

図 1 は、本実施例に係るプリンタ 1 の機能構成を示すブロック図である。プリンタ 1 は、それぞれ後述するように、操作パネル 10 と、スキャン機構 30 と、プリント機構 40 と、メイン制御部 50 とを備えて構成されている。即ち、プリンタ 1 は、少なくとも、原稿から画像を読み取ってデジタルデータ化するスキャナ機能と、読み取られたデジタルデータを印刷用紙に印刷するプリンタ機能（コピー機能）とを備える。さらに、図示を省略するが、プリンタ 1 は、例えば、デジタルカメラやパーソナルコンピュータ等のコンピュータ装置から画像データを受信して印刷する機能を備えている。また、このほかに、プリンタ 1 は、着脱可能なメモリ装置（図示せず）から画像データを読み込んで印刷したり、あるいは、スキャナ機能で読み取った画像データをメモリ装置に書き込むことも可能であるが、これらの諸機能は、本発明の要旨ではないので、説明を省略する。 10

また、本プリンタ 1 は、オートドキュメントフィーダ（ADF）を備えていない点にも留意すべきである。ADF を備えず、ユーザが手で原稿を交換しながら複数の画像を読み取って 1 つの印刷記録媒体にまとめて印刷する場合に、本発明は、ユーザの操作性等を向上させる。

【 0 0 1 9 】

操作パネル 10 は、視認性及び操作性を考慮して、プリンタ 1 の表面に設けられるもので、情報入力部 10A 及び情報出力部 10B を備えたマンマシンインターフェースとなっている。情報入力部 10A には、例えば、カラーコピーボタン 11A、モノクロコピーボタン 11B、印刷メニュー 12 等の複数の情報入力手段が含まれている。情報出力部 10B には、例えば、ディスプレイ 21 やランプ 22 が含まれている。なお、操作パネル 10 の詳細は、図 4 と共に後述する。 20

【 0 0 2 0 】

スキャン機構 30 は、例えば、プリンタ 1 の上部に設けられる。スキャン機構 30 は、光源 31 と、受光部 32 と、受光部 32 を所定方向に移動させるための走査部 33 とを備えている。このスキャン機構 30 と、後述する原稿台 35 及び原稿台カバー 34 と、スキャナ制御部 53 とによりスキャナ装置が構成される。受光部 32 は、例えば、RGB のカラーフィルタをそれぞれ備える複数のライン CCD（Charge Coupled Device）から構成することができる。但し、カラーフィルタの種類は RGB に限られない。光源 31 からの光は、原稿の表面で反射して物体色を含んだ反射光となる。この反射光は、レンズや反射鏡等を介して受光部 32 に到達し、受光部 32 により電気信号に変換される。スキャナ装置の光学系構造としては、上記に限らず種々のものを採用できる。例えば、原稿台 35 の画像読取面よりも短い CCD と、複数枚の反射鏡及びレンズからなる縮小光学系を用いてもよいし、画像読取面と略同じ長さの CCD を用いてもよい。あるいは、回折格子等の分光素子を用いて構成することも可能である。 30

【 0 0 2 1 】

プリント機構 40 は、例えば、プリンタ 1 の下部に設けられる。プリント機構 40 は、プリントヘッド 41 と、プリントヘッド 41 を所定方向に移動させるための走査部 42 と、印刷用紙を搬送する用紙搬送部 43 とを備えている。このプリント機構 40 と、後述する給紙トレイ 44 及び排紙トレイ 45 と、プリンタ制御部 57 とにより、プリンタ装置が構成される。プリントヘッド 41 は、例えば、シアン、マゼンタ、イエロー、ブラック等の各色のインク滴を吐出するための多数のノズルと、各ノズルからインク滴をそれぞれ吐出させる駆動素子等とを備えて構成される。走査部（キャリッジ）42 は、キャリッジモータ等を備えており、プリントヘッド 41 を印刷用紙の搬送方向（副走査方向）と直交する主走査方向に往復移動させる。用紙搬送部 43 は、紙端検出センサや紙送りモータ等を備えており、印刷用紙を所定量ずつ搬送する。プリント機構 40 は、例えば、1 文字ずつ印刷可能なシリアル型印刷エンジンや、1 行ずつ印刷可能なライン型印刷エンジンとして構成することができる。 40

【 0 0 2 2 】

メイン制御部 50 は、例えば、演算処理装置（CPU 等）やメモリ装置（ROM、RA 50

M等)、入出力回路等を備えたマイクロコンピュータシステムとして構成される。また、メイン制御部50は、特定の処理を実行するための専用ハードウェア回路(ASIC(Application Specific Integrated Circuit))を備えることもできる。メイン制御部50は、それぞれ後述するように、印刷モード設定部51と、印刷モード記憶部52と、スキャナ制御部53と、スキャンデータ記憶部54と、画像処理部55と、印刷イメージデータ記憶部56と、プリンタ制御部57と、キー入力制御部58と、エラー通知部59と、操作案内部60とを備えている。これら各機能は、ハードウェア回路またはソフトウェアで、あるいはハードウェア回路とソフトウェアとの協働により実現される。

【0023】

印刷モード設定部51は、操作パネル10のカラーコピーボタン11Aまたはモノクロコピーボタン11Bのいずれかにより最初に指示された印刷モード(コピーモード)を、画像の読み取り及び画像の印刷に適用するものである。最初に指示された印刷モードは、印刷モード記憶部52に記憶される。印刷モード記憶部52は、例えば、RAM等のメモリ装置から形成される。

【0024】

スキャナ制御部53は、後述のNアップ印刷下において、カラーコピーボタン11Aまたはモノクロコピーボタン11Bのいずれかにより印刷実行が指示されると、スキャン機構30を駆動させて原稿台35に置かれた原稿の画像を読み取らせるものである。スキャナ制御部53は、読み取られた画像データ(スキャンデータ)をスキャンデータ記憶部54に記憶させる。このスキャンデータ記憶部54は、例えば、RAM等のメモリ装置から構成される。

【0025】

画像処理部55は、スキャンデータ記憶部54に記憶されたスキャンデータを読み込んで、所定の画像処理を行うことにより、印刷用のイメージデータを生成する。画像処理部55によって生成された印刷イメージデータは、印刷イメージデータ記憶部56に記憶される。印刷イメージデータ記憶部56は、例えば、RAM等のメモリ装置から構成することができる。画像処理部55は、例えば、RGB表色系からCMYK表色系への変換処理、拡大処理、縮小処理、回転処理、各種補正処理、ハーフトーン処理等を行うことにより、プリントヘッド41を駆動させる印刷イメージデータを生成する。プリンタ制御部57は、印刷イメージデータ記憶部56から印刷イメージデータを取得して、プリントヘッド41に転送し、所定の印刷を実行させる。また、プリンタ制御部57は、走査部42及び用紙搬送部43の作動も制御する。

【0026】

キー入力制御部58は、Nアップ印刷時にユーザから最初に指定された印刷モード、即ち、印刷モード設定部51により設定されている印刷モードに対応するボタンの操作のみを有効とし、他のボタンの操作を無効とするものである。例えば、最初に指定された印刷モードがカラーモードである場合、2回目以降の操作では、カラーコピーボタン11Aの操作のみが有効となり、モノクロコピーボタン11Bの操作は無効とされる。同様に、Nアップ印刷時にユーザが最初に操作したボタンがモノクロコピーボタン11Bである場合は、2回目以降の操作において、モノクロコピーボタン11Bの操作のみが有効とされ、カラーコピーボタン11Aの操作は無効化される。本実施例では、電氣的またはソフトウェア的に、キー入力操作の有効無効を制御する。しかし、これに限らず、機械的にボタン操作を制限する構成を採用してもよい。

【0027】

エラー通知部59は、印刷モード設定部51により設定されている印刷モード、即ち、Nアップ印刷時にユーザが最初に選択した印刷モード(これを初期選択印刷モードと呼ぶこともできる)以外の印刷モードに対応するボタンが操作された場合に、所定の警告を発するものである。例えば、最初にカラーコピーボタン11Aが操作されてカラーモードが設定されている場合、ユーザがモノクロコピーボタン11Bを操作すると、エラー通知部59は、エラーメッセージをディスプレイ21に表示させる。同様に、モノクロモードが

設定されている場合に、ユーザがカラーコピーボタン 11 A を操作すると、エラー通知部 59 は、ディスプレイ 21 にエラーメッセージを表示させる。ディスプレイ 21 にエラーメッセージを表示させるものに限らず、例えば、警告文を音声合成装置で読み上げたり、ランプ 22 を点灯させる等により、ユーザにエラーを通知することもできる。

【0028】

操作案内部 60 は、N アップ印刷時の 2 回目以降の操作において、印刷モード設定部 51 により設定されている印刷モードを、ユーザに通知するものである。例えば、操作案内部 60 は、スキャナ制御部 53 からのスキャン終了信号を受信すると、次の操作が行われる前に、最初に設定された印刷モードをディスプレイ 21 に表示し、ユーザの注意を喚起する。例えば、ユーザによる最初の実行指示がカラーモードである場合、この最初の実行指示による原稿の画像読み取りが終了すると、操作案内部 60 は、次の実行指示に対して助言を与えるべく、ディスプレイ 21 にメッセージを表示し、カラーコピーボタン 11 A の操作をユーザに促す。

10

【0029】

次に、図 2 及び図 3 に基づいて、プリンタ 1 の外観構成を説明する。図 2 は、原稿台カバー 34 を閉じた状態を示す。プリンタ 1 の上部にはスキャン機構 30 が設けられ、プリンタ 1 の下部にはプリント機構 40 が設けられている。また、プリンタ 1 の上部前面側には、操作パネル 10 が設けられている。さらに、プリンタ 1 の背面側には給紙トレイ 44 が、プリンタ 1 の下部前面側には排紙トレイ 45 が、それぞれ設けられている。このように、プリンタ 1 は、同一筐体にスキャン機構 30 及びプリント機構 40 を内蔵させた複合機として構成されている。

20

【0030】

図 3 は、原稿台カバー 34 を開けた状態を示す。原稿台カバー 34 を開けると、プリンタ 1 の上部には、原稿台 35 が出現する。この原稿台 35 は、例えば、透明なガラス材料から平板状に形成されており、原稿台 35 の下側には光源 31 や受光部 32 等が配置されている。ユーザは、原稿台 35 上に位置合わせして原稿 2 を下向きに載置し、原稿台カバー 34 を閉じてスキャン開始を指示する。画像の読み取りが完了すると、ユーザは、原稿台カバー 34 を開けて原稿台 35 から原稿 2 を取り除き、新しい原稿 2 を原稿台 35 に載せる。本実施例では、スキャン範囲が事前に決定されているので、原稿 2 を取り替えることにより新たな画像を読み込む。但し、これに限らず、スキャン範囲を可変に設定できる場合は、同一の原稿 2 から複数の画像を読み取ることもできる。

30

【0031】

図 4 は、操作パネル 10 の外観を示す説明図である。操作パネル 10 の中央部には、例えば、液晶表示装置から構成されるディスプレイ 21 が設けられている。このディスプレイ 21 は、例えば、7 行 16 桁（全角時）の表示能力を有する。ディスプレイ 21 の一方の側（図中右側）には、実行指示関係（スタート関係）の各種ボタン 11 A ~ 11 C と、メニュー操作関係の各種ボタン 13 A ~ 13 E とがそれぞれ配置されている。ディスプレイ 21 の他方の側（図中左側）には、スタンドアローンで実行可能な各種の処理態様モードを選択するための各種ボタン 14 A ~ 14 E と、給紙 / 排紙ボタン 15 と、電源ボタン 16 と、エラー通知用のランプ 22 とがそれぞれ配置されている。

40

【0032】

各ボタン等の機能を説明すると、カラーコピーボタン 11 A は、カラーコピーの実行を指示するためのものである。モノクロコピーボタン 11 B は、モノクロコピーの実行を指示するためのものである。カラーコピーボタン 11 A 及びモノクロコピーボタン 11 B は、コピー動作の開始を指示する実行指示機能と、コピー対象の画像の種別（カラー画像かモノクロ画像か）を選択する選択機能との両者を実現している。ストップボタン 11 C は、処理を終了させるものである。メニューボタン 13 A は、ディスプレイ 21 に表示させるメニューを選択するものである。エンターボタン 13 B は、選択した指示内容を確定させるためのものである。キャンセルボタン 13 C は、選択した指示内容を取り消すものである。十字キーボタン 13 D は、ディスプレイ 21 に表示されたメニューの各項目の表示

50

内容を切替操作するものである。

【0033】

本実施例のプリンタ1は、ローカルコピー、メモリカード印刷、フィルム印刷、スキャン等の複数の処理態様を備える。コピーボタン14Aは、ローカルコピーを選択するものである。メモリカード印刷ボタン14Bは、プリンタ1に装着されたメモリカードから画像データを読み出して印刷させるモードを選択するものである。フィルム印刷ボタン14Cは、例えば、35mmフィルムやスライドフィルム等のフィルムから画像を読み取って印刷させるモードを選択するものである。スキャンモードボタン14Dは、原稿から読み取った画像をプリンタ1に装着されたメモリカードに記録したり、ホストコンピュータに送信等するモードを選択するためのボタンである。各種設定ボタン14Eは、例えば、ディスプレイ21のコントラスト調整、プリントヘッド41のクリーニング及びノズルチェック、インク残量の詳細表示、インクカートリッジの交換等を行うものである。

10

【0034】

また、給紙/排紙ボタン15は、給紙動作及び排紙動作を指示するものである。電源ボタン16は、プリンタ1への給電を制御するものである。ランプ22は、エラー発生時に点灯させることにより、ユーザの注意を喚起するためのものである。

【0035】

次に、図5～図9を参照して本実施例の動作を説明する。まず、図5及び図6に基づいて、Nアップ印刷の概要を説明する。本実施例にいうNアップ印刷とは、1枚の印刷用紙にN(Nは2以上の自然数)個の画像を割り付けて印刷するものである。本実施例では、1枚の画像に2個(2アップ印刷)または4個(4アップ印刷)の画像を割り付けて印刷するようになっている。なお、読み取られる画像の大きさと複数の画像がまとめて印刷される印刷用紙のサイズとの関係により、読み取られた画像はそれぞれ縮小処理され、所定のレイアウトで配置されて印刷用紙に印刷される。

20

【0036】

図5に示すように、2アップ印刷時には、まず最初に、1番目の原稿2Aを原稿台35に置いて画像を読み取る。次に、1番目の画像の読み取りが終了した後で、1番目の原稿2Aを原稿台35から取り除き、2番目の原稿2Bを原稿台35に載せて、2番目の画像の読み取りを指示する。

【0037】

図6は、読み取られた2個の画像を1枚の印刷用紙に割り付けて印刷する様子を示す模式図である。各画像は、例えば、原稿台35に置かれた向きと同一方向となるように、印刷用紙上に割り付けられる。即ち、縦横比を維持して縮小処理を行うことができるレイアウトが選択される。但し、これに限らず、種々のレイアウトで2個の画像を割り付けることもできる。1番目の画像「A」が読み取られると、画像処理部55は、1番目のスキャンデータに基づいて、印刷イメージデータの生成を直ちに開始する。例えば、1回の主走査分の印刷イメージデータが生成されると、プリント機構40は印刷を開始する。これにより、2アップ印刷を構成する全画像の読み取りが完了する前に、読み取られた画像から印刷が行われる。図6中の斜線部に示すように、2番目の画像「B」は、印刷データの生成待ち(画像の読み取り待ち)状態に置かれており、1番目の画像の印刷が完了しただけでは印刷されない。2番目の画像が読み取られ、印刷イメージデータが生成されるまで、2アップ印刷は一時中断される。2番目の画像が読み取られて印刷イメージデータが生成されると、印刷が再開される。なお、1番目の画像及び2番目の画像がそれぞれ速やかに読み取られた場合は、印刷が中断することなく、速やかに2アップ印刷が行われる。

30

40

【0038】

4個の画像を1つの印刷用紙に割り付けて印刷する4アップ印刷も、2アップ印刷と同様に行われる。図7に示すように、4個の画像を縦横それぞれ2個ずつ配置する場合を例に挙げて説明する。この場合、1番目の画像を「A」、2番目の画像を「B」、3番目の画像を「C」、4番目の画像を「D」とする。1番目及び2番目の画像が読み取られ、1回の主走査分または複数回の主走査分の印刷イメージデータが生成されると、1番目及び

50

2 番目の画像の印刷が開始される。3 番目及び 4 番目の画像は、未だ読み取られていないため、印刷待ちの状態に置かれる。

【 0 0 3 9 】

図 8 は、N アップ印刷処理を示すフローチャートである。ディスプレイ 2 1 に表示される印刷メニュー 1 2 に従って、ユーザが N アップ印刷を指示すると、図 8 に示す処理が開始される。以下の説明では、主として 2 アップ印刷の場合を述べる。

【 0 0 4 0 】

まず、メイン制御部 5 0 は、ユーザにより指示された N アップ印刷用の各種設定値を取得する (S 1)。各種設定値としては、コピーレイアウトの選択値 (1 枚の印刷用紙に割り付ける画像数の選択)、コピー枚数、印刷倍率、印刷用紙の紙種 (普通紙、光沢紙等)、用紙サイズ、コピー品質等を挙げることができる。これらのうち幾つかの設定値については、予め設定された初期値を強制的に選択し、値の変更をできないように構成することができる。

10

【 0 0 4 1 】

ユーザは、各種設定値の設定を終え、かつ、原稿台 3 5 に 1 番目の原稿を置いた後で、カラーコピーボタン 1 1 A またはモノクロコピーボタン 1 1 B のいずれか 1 つを操作することにより、N アップ印刷の開始を指示する (S 2)。カラーコピーボタン 1 1 A またはモノクロコピーボタン 1 1 B のいずれかが操作されると (S2 : YES)、N アップ印刷における最初の画像読み取りであるか否かが判定される (S 3)。最初の画像読み取りではない場合 (S3 : NO)、後述するモード選択済処理が行われる。

20

【 0 0 4 2 】

最初の画像読み取りである場合 (S3 : YES)、カラーコピーボタン 1 1 A またはモノクロコピーボタン 1 1 B のいずれが操作されたかを判定する (S 5)。最初の画像読み取りがカラーコピーボタン 1 1 A により実行指示された場合 (S5 : YES)、この最初に選択されたカラーモードが印刷モード記憶部 5 2 に記憶される (S 6)。そして、スキャナ制御部 5 3 は、原稿台 3 5 に置かれた原稿からカラーモードで画像を読み取る (S 7)。一方、ユーザがモノクロコピーボタン 1 1 B により N 印刷の開始を指示した場合 (S5 : NO)、印刷モード記憶部 5 2 には、最初に選択された印刷モードとしてモノクロモードが記憶される (S 8)、スキャナ制御部 5 3 は、モノクロモードで画像を読み取る (S 9)。後述のように、本実施例では、最初に選択された印刷モード (カラーモードまたはモノクロモード) が、N アップ印刷に係わる全画像に適用される。

30

【 0 0 4 3 】

カラーモードまたはモノクロモードのいずれかに従ってスキャン機構 3 0 により読み取られた画像は、スキャンデータ記憶部 5 4 に記憶される (S 9)。画像処理部 5 5 は、スキャンデータ記憶部 5 4 から読み取られた画像を読み出し、この画像を所定のコピーレイアウトに基づいて配置し、印刷イメージデータを生成する (S 1 1)。生成された印刷イメージデータは、印刷イメージデータ記憶部 5 6 に記憶される。

【 0 0 4 4 】

プリンタ制御部 5 7 は、1 回または複数回の主走査に応じた分だけ印刷イメージデータが生成されると、プリント機構 4 0 を駆動させて印刷を開始させる (S 1 2)。2 アップ印刷の場合は、1 番目の画像が読み取られ、印刷を開始可能な分だけ印刷イメージデータが生成された時点で、印刷が開始される。4 アップ印刷の場合は、1 番目及び 2 番目の画像がそれぞれ読み取られて、印刷を開始できる分だけ印刷イメージデータが生成された時点で、印刷が開始される。

40

【 0 0 4 5 】

メイン制御部 5 0 は、印刷を開始させると共に (S 1 2)、読み取られた画像の数をカウントする (S 1 3)。そして、メイン制御部 5 0 は、カウントされた画像読み取り数が、S 1 で設定された画像数に達したか否かを判定する (S 1 4)。N アップ印刷に係わる全画像を読み取っていない場合 (S14 : NO)、S 3 に戻り、2 回目以降の画像読み取り処理を実行する。即ち、ユーザは、原稿台 3 5 から 1 番目の原稿を取り除き、2 番目の原稿を

50

セットしてカバー 3 4 を閉め、スタートボタン（カラーコピーボタンまたはモノクロコピーボタン）を操作し、2 回目以降の処理を実行させる。

【0046】

本実施例では、最初に選択された印刷モードをNアップ印刷に係わる全ての画像について適用させるために、S3及びS4を備えている。2 回目以降のスタート操作である場合は（S3：N0）、図9に詳細を示すモード選択済処理が開始される。モード選択済処理では、まず最初に、印刷モード記憶部52に記憶された印刷モードを読み出して取得する（S21）。

【0047】

次に、キー入力制御部58により、選択済の印刷モードに対応するコピーボタンのみを有効とする（S22）。さらに、操作案内部60によってディスプレイ21に案内メッセージM1を表示させることにより、有効なコピーボタンがいずれであるかをユーザに案内する（S23）。案内メッセージM1としては、例えば、「2枚目の原稿を原稿台にセットし、カラーモードボタンを押して下さい。」等のようなメッセージを用いることができる（最初に選択された印刷モードがカラーモードの場合）。

【0048】

メイン制御部50は、ユーザが有効なコピーボタンを操作したか否かを監視しており（S24）、有効なコピーボタンが操作された場合（S24：YES）、モード選択済処理は終了して図8中のS5に移る。一方、案内メッセージM1をディスプレイ21に表示しているにも拘わらず、ユーザが無効なコピーボタンを操作した場合（S24：N0）、エラー通知部59は、ディスプレイ21にエラーメッセージM2を表示させ（S25）、ユーザに注意を促す。このエラーメッセージM2としては、例えば、「カラーコピーが選ばれています。モノクロコピーボタンは無効です。カラーコピーボタンを押して下さい。」等のようなメッセージを用いることができる。このように、エラーメッセージM2は、選択済の印刷モードを通知する箇所と、操作された無効なコピーボタンを通知する箇所と、操作すべき有効なコピーボタンを案内する箇所とから構成することができる。このエラーメッセージM2に従って、ユーザが有効なコピーボタンを操作すると（S24：YES）、モード選択済処理は終了する。

【0049】

このように構成される本実施形態によれば、Nアップ印刷を行う場合に、最初に選択された印刷モードを、2 回目以降の全ての画像に適用するため、ユーザの作業を簡素化して使い勝手を向上させることができる。特に、1枚の印刷用紙に割り付ける画像数が多い場合や、作業を一時的に中断して再開するような場合でも、最初に選択した印刷モードを他の画像にも自動的に適用するので、作業性が向上する。

【0050】

また、最初に選択された印刷モードに対応するコピーボタンのみを有効とし、それ以外のコピーボタンを無効とするため、ユーザの誤操作を防止できる。

【0051】

さらに、ユーザが無効なコピーボタンを操作した場合は、エラーメッセージM2を表示するため、ユーザの注意を喚起することができる。

【0052】

また、2 回目以降に画像を読み取る際に、案内メッセージM1により、最初に設定されている印刷モードをユーザに案内するため、利便性が向上する。

【0053】

また、Nアップ印刷に係わる全ての画像を読み取る前に、印刷可能な部分から印刷を開始させるため、先行して印刷された印刷結果に基づいて、ユーザは、最初に選択した印刷モードを把握できると共に、速やかにNアップ印刷を行うことができる。

【0054】

なお、上述した本発明の実施形態は、本発明の説明のための例示であり、本発明の範囲をそれらの実施形態にのみ限定する趣旨ではない。当業者は、本発明の要旨を逸脱するこ

10

20

30

40

50

となく、他の様々な態様で本発明を実施できる。

例えば、カラーコピーボタン及びモノクロコピーボタンを、LEDランプ等を内蔵した照光式ボタンとして構成し、最初を選択された印刷モードに対応する有効なコピーボタンのみを点灯、点滅させることでユーザの注意を喚起してもよい。

また、例えば、原稿台カバー34の開閉を検出するセンサを設け、2回目以降の操作の場合は、原稿台カバー34が閉じられた時点で、既に設定された印刷モードに従った画像の読み込み及び印刷を指示するようにしてもよい。

さらに、本実施例では、1枚の印刷用紙に2個または4個の画像を割り付けて印刷する場合を述べたが、これに限らず、3個または5個以降の画像を1枚の印刷用紙に割り付けて印刷することもできる。

また、図8中のS1では、各種設定値の1つとして用紙サイズも取得する場合を示しているが、Nアップ印刷時の用紙サイズや紙種等の各種設定値の全部または一部を固定値とすることもできる。

【図面の簡単な説明】

【0055】

【図1】本発明の実施例に係るプリンタの機能構成を示すブロック図である。

【図2】原稿台カバーが閉じた状態のプリンタの外観図である。

【図3】原稿台カバーを開いた状態のプリンタの外観図である。

【図4】操作パネルの一例を示す説明図である。

【図5】Nアップ印刷時に複数の原稿を取り替えながら画像を読み込む様子を模式的に示す説明図である。

【図6】読み取られた画像を1枚の印刷用紙に割り付けて印刷する様子を示す模式図である。

【図7】4個の画像を1枚の印刷用紙に割り付けて印刷する様子を示す説明図である。

【図8】Nアップ印刷処理の概略を示すフローチャートである。

【図9】モード選択済処理を示すフローチャートである。

【符号の説明】

【0056】

1 ... プリンタ、2 ... 原稿、10 ... 操作パネル、10A ... 情報入力部、10B ... 情報出力部、11A ... カラーコピーボタン、11B ... モノクロコピーボタン、11C ... ストップボタン、12 ... 印刷メニュー、13A ... メニューボタン、13B ... エンターボタン、13C ... キャンセルボタン、13D ... 十字キーボタン、14A ... コピーボタン、14B ... メモリカード印刷ボタン、14C ... フィルム印刷ボタン、14D ... スキャンモードボタン、14E ... 各種設定ボタン、15 ... 排紙ボタン、16 ... 電源ボタン、21 ... ディスプレイ、22 ... ランプ、30 ... スキャン機構、31 ... 光源、32 ... 受光部、33 ... 走査部、34 ... 原稿台カバー、35 ... 原稿台、40 ... プリント機構、41 ... プリントヘッド、42 ... 走査部、43 ... 用紙搬送部、44 ... 給紙トレイ、45 ... 排紙トレイ、50 ... メイン制御部、51 ... 印刷モード設定部、52 ... 印刷モード記憶部、53 ... スキャナ制御部、54 ... スキャンデータ記憶部、55 ... 画像処理部、56 ... 印刷イメージデータ記憶部、57 ... プリンタ制御部、58 ... キー入力制御部、59 ... エラー通知部、60 ... 操作案内部

10

20

30

40

【図 1】

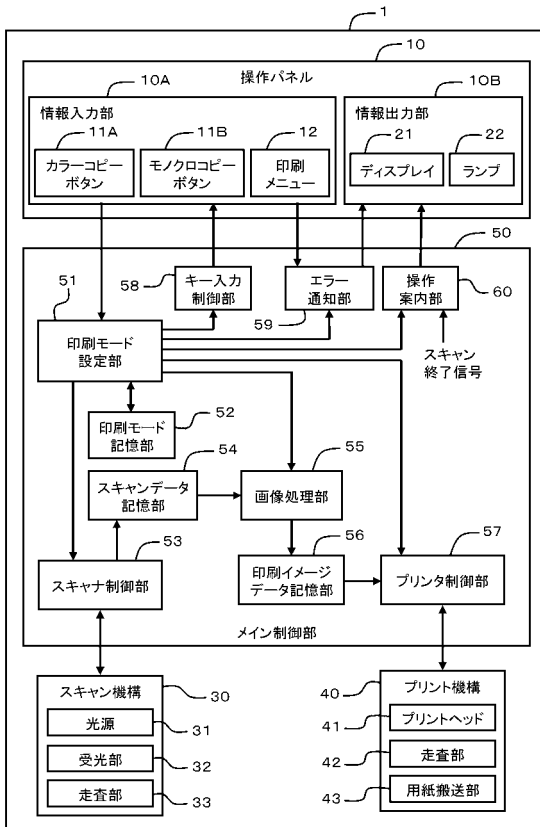

【図 2】

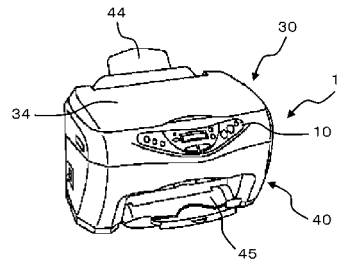

【図 3】

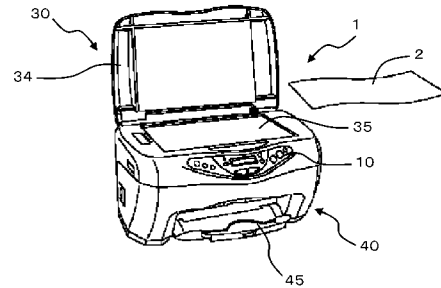

【図 4】

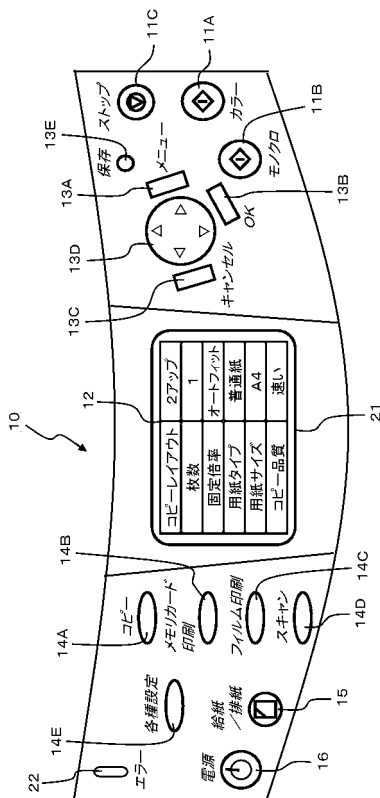

【図 5】

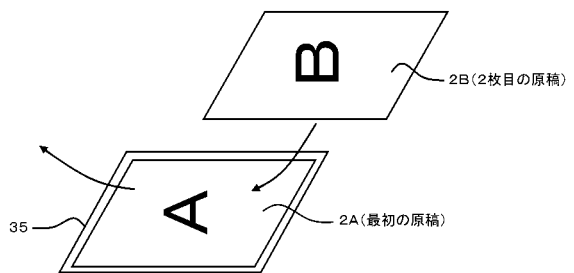

【図 6】

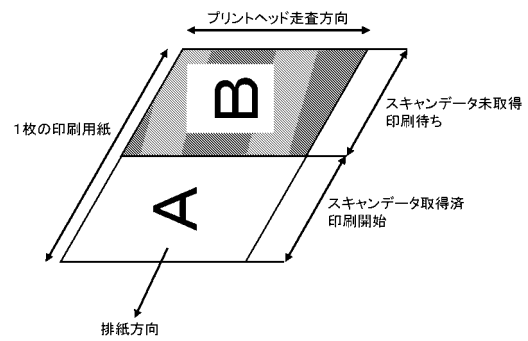

【図 7】

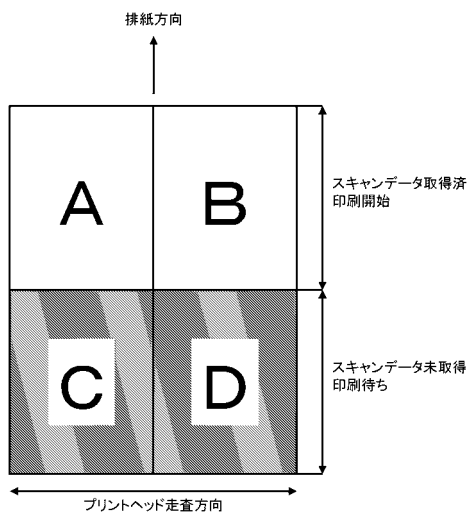

【図 8】

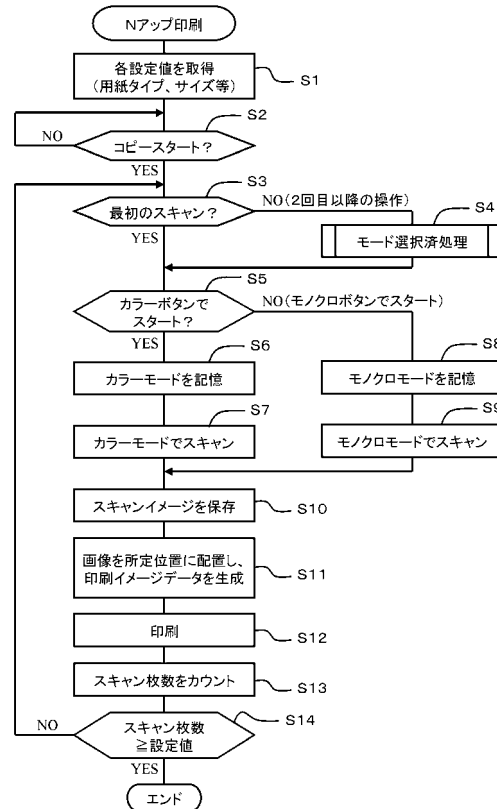

【図 9】

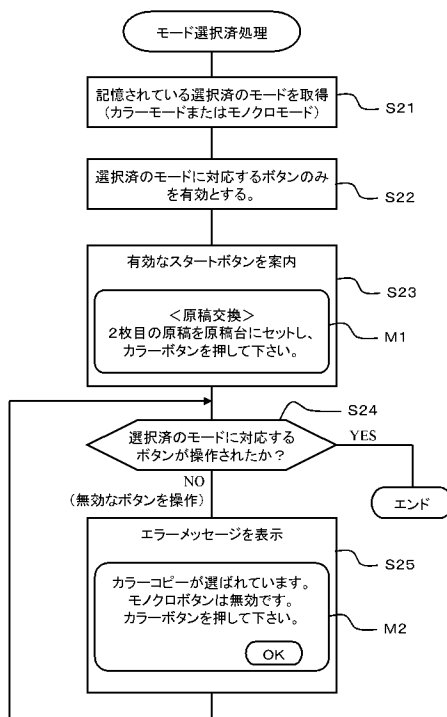

フロントページの続き

F ターム(参考) 2H027 DB02 ED04 ED17 EE07 FD01 FD08 GA23 GB13
5C076 AA19